Guida per l'utilizzo della procedura informatica

Biblioteca Digitale Lombarda

INDICE

1	INTRODUZIONE.....	4
2	SOGGETTI ABILITATI ALLA PROCEDURA.....	4
3	PREMESSA	5
3.1	NATURA DEL APPLICATIVO	5
3.2	ACCESSO AL SISTEMA	5
4	PROCESSO E RUOLI.....	7
5	PROFILO AMMINISTRATORE.....	8
5.1	GESTIONE UTENTI.....	8
5.2	VISUALIZZA UTENTE.....	9
5.3	INSERISCI UTENTE.....	10
5.4	MODIFICA UTENTE.....	11
5.5	LISTA ENTI	12
5.6	VISUALIZZA ENTE	14
5.7	INSERISCI ENTE	15
5.8	MODIFICA ENTE	16
5.9	LISTA UTENTI DA VALIDARE	17
5.10	VISUALIZZA UTENTE DA VALIDARE	17
5.11	VALIDA UTENTE	18
5.12	LISTA OGGETTI ORIGINALI	19
5.13	MODIFICA OGGETTO	20
6	PROFILO SUPERVISORE.....	22
6.1	LISTA OGGETTI DA VERIFICARE	22
6.2	VISUALIZZA OGGETTO DA VERIFICARE	24
6.3	VERIFICA OGGETTO ORIGINALE	25
6.4	VERIFICA DI PIÙ OGGETTI	26
6.5	RIFIUTA OGGETTO ORIGINALE	27
6.6	LISTA OGGETTI ORIGINALI – VALIDAZIONE OGGETTI.....	27
6.7	VALIDAZIONE OGGETTI MULTIPLI – VALIDAZIONE OGGETTI	29
6.8	VALIDAZIONE OGGETTO SINGOLO – VALIDAZIONE OGGETTI	29
6.9	SCHEDA OGGETTO – VALIDAZIONE OGGETTI.....	31
6.10	STATO DI LAVORAZIONE - MONITORAGGIO	36
6.11	LISTA OGGETTI CON CRITICITÀ - MONITORAGGIO.....	37
6.12	CRONOLOGICA PER OGGETTO - MONITORAGGIO.....	39
7	PROFILO CATALOGATORE.....	40
7.1	LISTA IDENTIFICAZIONE OGGETTI.....	41
7.2	INSERIMENTO PROGETTO – IDENTIFICAZIONE OGGETTI	44
7.3	VISUALIZZA COLLEZIONE – IDENTIFICAZIONE OGGETTI	45
7.4	INSERIMENTO COLLEZIONE – IDENTIFICAZIONE OGGETTI.....	46
7.5	LISTA OGGETTI ORIGINALI – IDENTIFICAZIONE OGGETTI	50
7.6	INSERIMENTO OGGETTO ORIGINALE – IDENTIFICAZIONE OGGETTI.....	51
7.7	VISUALIZZA OGGETTO ORIGINALE – IDENTIFICAZIONE OGGETTI	52
7.8	IMPORTA DA CATALOGO – IDENTIFICAZIONE OGGETTI	54
7.9	IMPORTA DA FILE EXCEL – IDENTIFICAZIONE OGGETTI	58
7.10	CONFERMA OGGETTI IN VERIFICA – IDENTIFICAZIONE OGGETTI	60
7.11	CATALOGAZIONE OGGETTI – NAVIGAZIONE	61
7.12	CATALOGAZIONE OGGETTI – SCHEDA OGGETTO ORIGINALE.....	62
7.13	CRONOLOGIA OGGETTI – SCHEDA OGGETTO ORIGINALE.....	69
7.14	SOMMARIO – SCHEDA OGGETTO ORIGINALE.....	70
7.15	ANTEPRIMA – SCHEDA OGGETTO ORIGINALE.....	71
7.16	CORREZIONI – SCHEDA OGGETTO ORIGINALE	74
8	PROFILO DIGITALIZZATORE.....	77
8.1	STRUTTURA DATI.....	77

Lombardia Informatica S.p.A.

8.2	CONTROLLI DI COERENZA IMMAGINI	79
8.3	RICERCA OGGETTO ORIGINALE – CARICAMENTO IMMAGINI	80
8.4	CONFERMA CARICAMENTO – CARICAMENTO IMMAGINI	81
8.5	LISTA OGGETTI DA CORREGGERE – CORREZIONE IMMAGINI	84

1 INTRODUZIONE

Il presente documento costituisce una linea guida all'utilizzo della procedura informatica messa a disposizione di Regione Lombardia per BDL (Biblioteca Digitale Lombarda).

2 SOGGETTI ABILITATI ALLA PROCEDURA

Possono accedere a BDL per ottenere l'autenticazione

- gli operatori di biblioteca/istituto/museo per la gestione come catalogatori di oggetti digitali
- i responsabili di biblioteca/istituto per la gestione come supervisori delle procedure di catalogazione
- le società di digitalizzazione come digitalizzatori per il caricamento delle immagini
- gli operatori di Regione Lombardia per la gestione e monitoraggio dei progetti

3 PREMESSA

3.1 Natura del Applicativo

BDL Biblioteca Digitale Lombarda di Regione Lombardia consente di gestire il processo di back office per la realizzazione di una biblioteca digitale.

Il progetto prevede la realizzazione di oggetti digitali, corredati da metadati, indici e descrizioni predisposte per la pubblicazione in rete senza restrizioni.

BDL permette il caricamento diretto delle immagini, il monitoraggio e la verifica dei contenuti da pubblicare.

3.2 Accesso al sistema

L'utente si collega al sito

<http://www.bdl.servizirl.it>

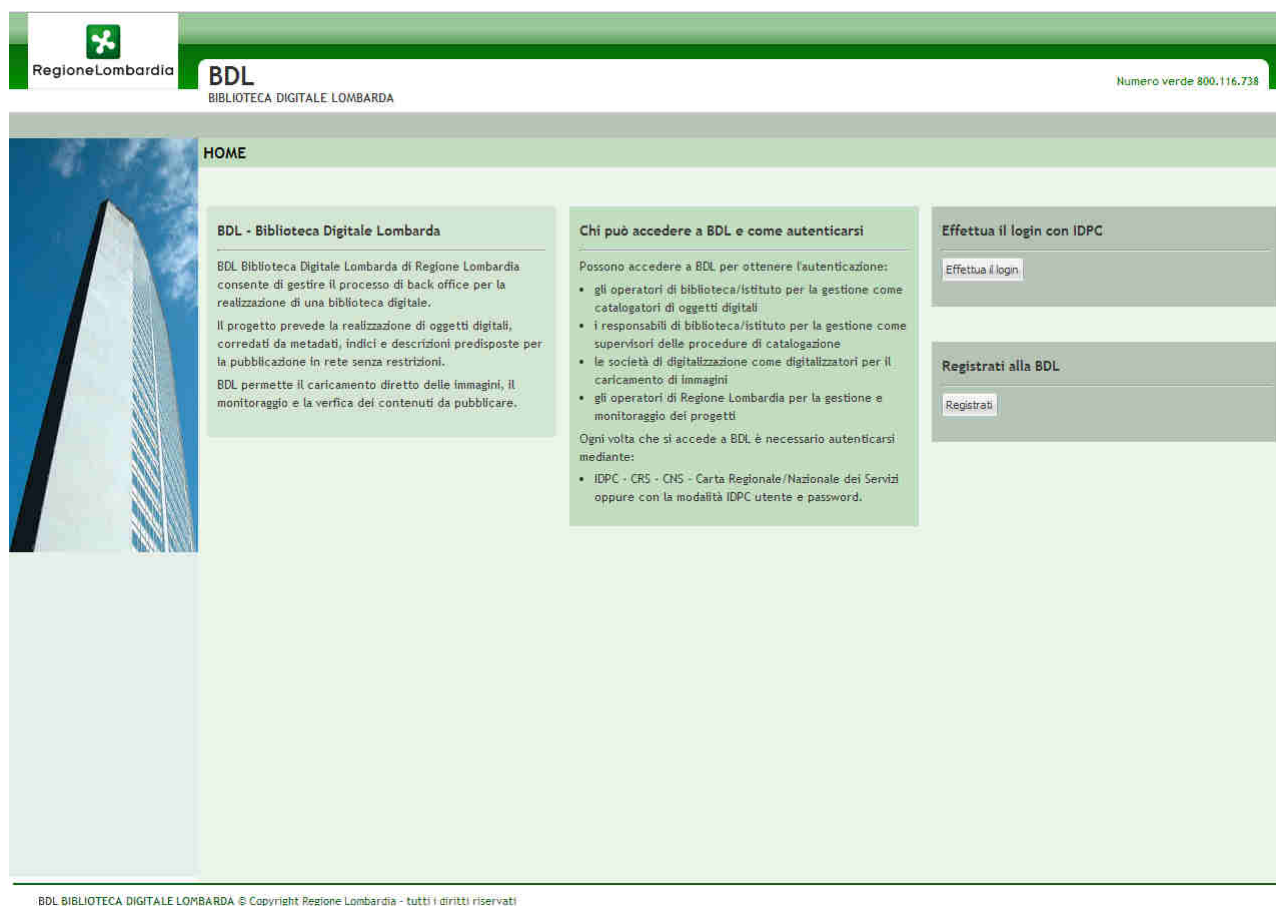

e, se registrato all'applicativo, può autenticarsi tramite IDPC (attraverso CRS, CNS, utenza o password).

Lombardia Informatica S.p.A.

Se l'utente non è in possesso di un account, può accedere alla pagina contenente il form di registrazione con l'apposito link disponibile **Registrati**.

Registrazione a BDL

Completa i seguenti campi per registrare la tua utenza su BDL.

Nome:

Cognome:

Codice Fiscale:

Email:

Telefono:

Sei un:

Seleziona Istituto Bibliotecario:

I campi sono tutti obbligatori; i ruoli possibili per la scelta sono DIGITALIZZATORE o CATALOGATORE; a seconda della scelta sarà possibile scegliere l'ente di riferimento (società di digitalizzazione per il primo, istituto bibliotecario per il secondo). L'ente deve essere presente all'interno dell'applicativo (inserito dall'amministratore del sistema). Nel caso in cui un utente CATALOGATORE debba operare su più istituti dovrà inviare una mail all'amministratore del sistema.

Gli utenti regionali (all'interno del dominio di Regione Lombardia) potranno autenticarsi attraverso IAM.

Gli utenti supervisor saranno inseriti direttamente dall'amministratore del sistema.

3.3.1 Header

- 1 Il logo della regione.
- 2 Menu di servizio header
 - o **Logout** : link che avvia la procedura di fine collegamento con il sistema, proponendo all'utente la pagina di login.
- 3 La barra contenente il titolo del servizio e le informazioni dell'utente autenticato.

Regione Lombardia

BDL
BIBLIOTECA DIGITALE LOMBARDIA

LOGOUT

Numero verde 800.116.738

Utente: Simone Capra - CATALOGATORE - Catalogatore Biblioteca di Como

MENU DASHBOARD

4 PROCESSO E RUOLI

Il macroprocesso della soluzione che governa la trasformazione di un elemento fisico (nel seguito chiamato oggetto originale) in un elemento dematerializzato (nel seguito chiamato oggetto digitale) viene descritto tramite le seguenti fasi.

- **Registrazione degli utenti al sistema BDL**

gli utenti possono avere tre ruoli:

- **Catalogatore**
identifica gli oggetti da digitalizzare e li cataloga nel sistema;
- **Digitalizzatore**
crea fisicamente la copia digitale dell'oggetto originale (il lavoro di digitalizzazione consiste nella produzione di immagini master in altissima risoluzione e di immagini derivate in bassa, media e alta risoluzione; il digitalizzatore fornisce inoltre un file PDF contenente tutto l'oggetto originale digitalizzato);
- **Supervisore**
colui che controlla e valida le fasi del processo.

- **Identificazione oggetti**

il Catalogatore identifica gli oggetti che desidera digitalizzare all'interno del proprio istituto, li inserisce a sistema (eventualmente reperendo i dati dell'oggetto originale dagli indici specifici, gli oggetti originali possono essere di diverse tipologie, e in base alla tipologia viene determinato il catalogo di riferimento, come, ad esempio, OPAC-SBN) e li sottopone per verifica al Supervisore. Se il Supervisore conferma l'attività di trasformazione dell'oggetto originale, questo viene trasferito fisicamente al Digitalizzatore.

- **Digitalizzazione**

effettua la digitalizzazione dell'oggetto originale. Una volta ottenute le immagini digitali queste sono trasferite all'interno di un'area di storage TMP. Effettuati i controlli formali di coerenza, le immagini sono salvate nell'archivio e sono contestualmente creati gli oggetti digitali (nel seguito ci si riferisce a questo processo con il termine "Accoglimento").

- **Catalogazione**

Il Catalogatore procede al completamento della catalogazione dei titoli e alla creazione del TOC (sommario). Una volta terminata la fase di digitalizzazione il Catalogatore può procedere all'attribuzione delle immagini specifiche all'interno del TOC creato. Qualora il Catalogatore rilevi delle incongruenze o degli errori di digitalizzazione può richiedere una correzione sull'intero oggetto digitale al Digitalizzatore. A lavoro terminato il Catalogatore manda in validazione l'oggetto originale/digitale al Supervisore

- **Validazione/Trasferimento**

il Supervisore visiona il lavoro svolto e conferma o meno la pubblicabilità dell'oggetto/collezione. Se l'oggetto viene validato passa in pubblicazione (Trasferimento) sul sistema LBC.

Lombardia Informatica S.p.A.

Esiste inoltre il ruolo di AMMINISTRATORE che consente di gestire le anagrafiche enti, utenti, di effettuare la validazione oggetti, e di visualizzare l'elenco dei titoli in Indice generale.

5 PROFILO AMMINISTRATORE

Le funzioni possibili per il ruolo di amministratore sono :

- Gestione utente
- Gestione ente
- Validazione utente
- Gestione indice generale

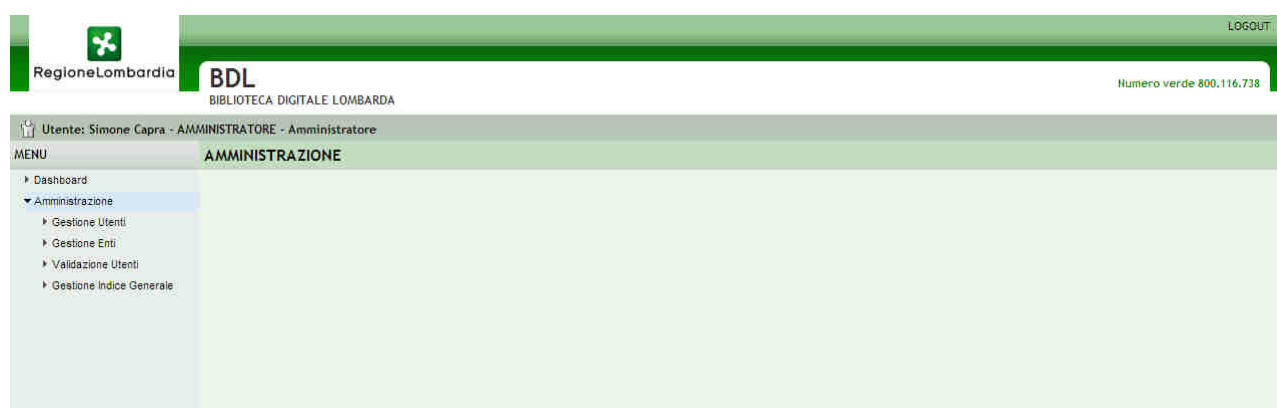

5.1 Gestione utenti

Cliccando sulla voce del menù di secondo livello "Gestione utenti" l'utente giunge alla pagina "Lista utenti".

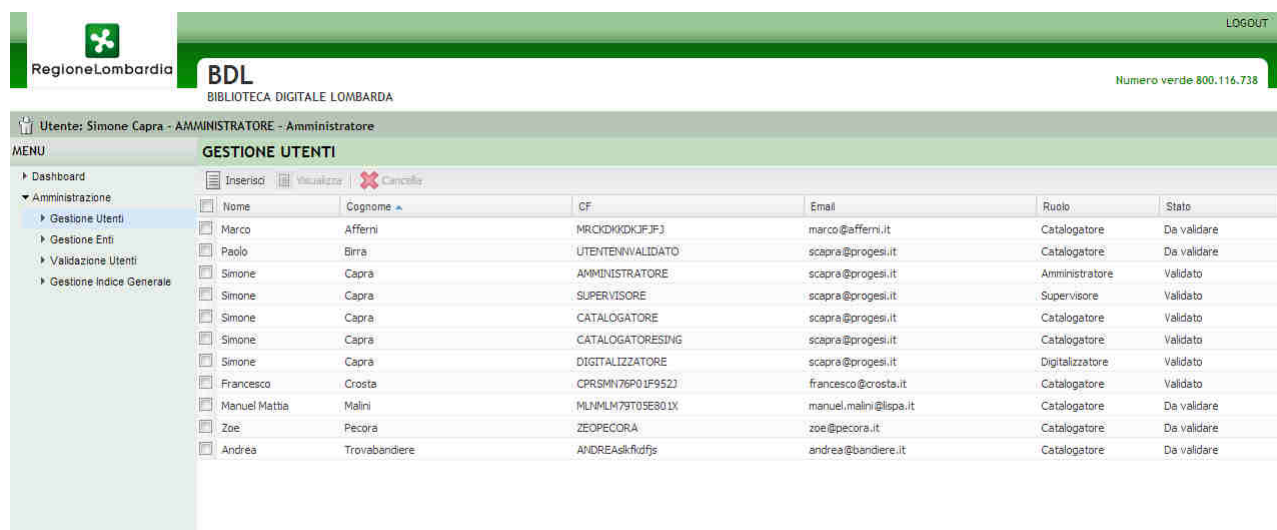

Nella tabella che compone la lista sono contenute le seguenti colonne.

Colonne della tabella

Nome	Ordinabile	Ord. Def.	Descrizione
Nome	X		Il nome dell'utente
Cognome	X	X	Il cognome dell'utente
Email	X		Indirizzo email
Ruolo			ruolo dell'utente sul sistema BDL
Validato			Indica se l'utente è stato validato o meno attraverso un checkbox non modificabile

Nella pagina sono disponibili le seguenti azioni:

Azioni disponibili		
Nome	Descrizione	Destinazione
Click sulla riga	Consente all'utente di approfondire la visione del record.	Visualizza utente
Inserisci	Permette di inserire un nuovo record	Inserisci utente
Filtra	Filtra i record della tabella attraverso la valorizzazione di un campo di testo ricercato all'interno di tutte le colonne presenti nella tabella.	Lista utenti
Paginazione	Consente di navigare nelle pagine di risultati della lista (eventualmente filtrata)	Lista utenti

5.2 Visualizza utente

Cliccando su di una riga selezionata il tasto visualizza si arriva alla seguente maschera

Regione Lombardia

BDL
BIBLIOTECA DIGITALE LOMBARDA

Logout

Numero verde 800.116.738

Utente: Simone Capra - AMMINISTRATORE - Amministratore

MENU

- Dashboard
- Amministrazione
 - Gestione Utenti
 - Gestione Enti
 - Validazione Utenti
 - Gestione Indice Generale

GESTIONE UTENTI

Inserisci Visualizza Cancella

Nome	Cognome	CF	Email	Ruolo	Stato
Marco	Afferri	MROXDKQJF31	marco@afferni.it	Catalogatore	Da validare
Paolo				Catalogatore	Da validare
Simone				Amministratore	Validato
Simone				Supervisore	Validato
Simone				Catalogatore	Validato
Simone				Catalogatore	Validato
Francesco				Digitalizzatore	Validato
Manuel Ma				Catalogatore	Validato
Zoe				Catalogatore	Da validare
Andrea				Catalogatore	Da validare

Visualizzazione Andrea Trovabandiere

Nome: Andrea
Cognome: Trovabandiere
CF: ANDREASikfdjfs
Email: andrea@bandiere.it
Telefono:
Ruolo: Catalogatore
Stato: Da validare
Data Registrazione: 10/03/2014 10:34:19
Data Validazione:
Istituto Bibliotecario: Biblioteca di Como

Annulla Cancella Modifica

Lombardia Informatica S.p.A.
Nella pagina sono disponibili i seguenti dati.

Dati di visualizzazione	
Nome	Descrizione
Nome	Nome
Cognome	Cognome
CF	Codice Fiscale
Email	Email dell'utente, utilizzata dal sistema nei messaggi automatici
Telefono	Recapito telefonico
Ruolo	Ruolo assunto dall'utente nel sistema
Enti	Enti a cui l'utente è associato
Stato	Stato dell'istanza: Da Validare / Validato
Data Registrazione	Data della registrazione al sistema
Data Validazione	Data della eventuale validazione dell'utente

Nella pagina sono disponibili le seguenti azioni:

Azioni disponibili		
Nome	Descrizione	Destinazione
Modifica	Permette di modificare il record specifico	Modifica utente
Lista	Consente all'utente di tornare alla lista	Lista utenti

5.3 Inserisci utente

Cliccando sul tasto inserisci si ottiene la form di inserimento dati utente

Regione Lombardia BDL BIBLIOTECA DIGITALE LOMBARDIA

Logout

Numero verde 800.116.738

Utente: Simone Capra - AMMINISTRATORE - Amministratore

MENU

- Dashboard
- Amministrazione
 - Gestione Utenti
 - Gestione Enti
 - Validazione Utenti
 - Gestione Indice Generale

GESTIONE UTENTI

Inserisci Visualizza Cancella

Nome: Marco Cognome: Affari CF: MRODKDKUJFJ Email: marco@affari.it Ruolo: Catalogatore Stato: Da validare

Inserisci nuovo utente

Nome: Cognome: CF: Email: Telefono: Ruolo: Stato:

Annulla Cancella Salva

Lombardia Informatica S.p.A.

Il modulo di inserimento prevede gli elementi contenuti nella seguente tabella.

Elementi del modulo				
Nome	Obblig.	Lungh.	Tipo HTML	Descrizione
Nome	x	DataModel	Text	Nome
Cognome	x	DataModel	Text	Cognome
CF	x	DataModel	Text	Codice Fiscale
Email	x	DataModel	Text	Email dell'utente, utilizzata dal sistema nei messaggi automatici
Telefono		DataModel	Text	Recapito telefonico
Ruolo	x		Select	Ruolo assunto dall'utente nel sistema
Enti			Select N:M	Enti a cui l'utente è associato, meccanismo di selezione di più enti collegati all'utente
Stato	x			Stato dell'utente: Da Validare / Validato, in fase di inserimento è selezionato Validato.

Nella pagina sono disponibili le seguenti azioni:

Azioni disponibili		
Nome	Descrizione	Destinazione
Salva	Permette di inserire i dati immessi nel modulo nella base dati	Inserisci utente – Box di esito
Lista	Consente all'utente di tornare alla lista	Lista utenti

5.4 Modifica utente

Cliccando sul tasto modifica utente si ottiene la form di modifica dati utente

Regione Lombardia **BDL** BIBLIOTECA DIGITALE LOMBARDA Logout

Numero verde 800.116.738

Utente: Simone Capra - AMMINISTRATORE - Amministratore

MENU

- Dashboard
- Amministrazione
 - Gestione Utenti
 - Gestione Enti
 - Validazione Utenti
 - Gestione Indice Generale

GESTIONE UTENTI

Inserisci Visualizza **Cancel**

Nome	Cognome	CF	Email	Ruolo	Stato
Marco	Afferri	MROXDKJFJ3	marco@afferrri.it	Catalogatore	Da validare
Paolo				Catalogatore	Da validare
Simone				Amministratore	Validato
Simone				Supervisore	Validato
Simone				Catalogatore	Validato
Simone				Catalogatore	Validato
Simone				Digitalizzatore	Validato
Francesco				Catalogatore	Validato
Manuel Ma				Catalogatore	Da validare
Zoe				Catalogatore	Da validare
Andrea				Catalogatore	Da validare

Modifica Andrea Trovabandiere

Nome:

Cognome:

CF:

Email:

Telefono:

Ruolo:

Stato:

Istituto Bibliotecario:

Nella pagina sono disponibili le seguenti azioni:

Azioni disponibili		
Nome	Descrizione	Destinazione
Salva	Permette di modificare i dati immessi nel modulo nella base dati	Modifica utente – Box di esito
Lista	Consente all'utente di tornare alla lista	Lista utenti
Visualizza	Rimanda l'utente alla pagina di visualizzazione del record	Visualizza utente
Cancella	Permette di cancellare il record	Cancella utente

5.5 Lista Enti

La pagina si presenta come da seguente figura.

Regione Lombardia **BDL** BIBLIOTECA DIGITALE LOMBARDA LOGOUT
Numero verde 800.116.738

Utente: Simone Capra - AMMINISTRATORE - Amministratore

MENU

- Dashboard
- Amministrazione
 - Gestione Utenti
 - Gestione Enti**
 - Validazione Utenti
 - Gestione Indice Generale

GESTIONE ENTI

Inserisci | Visualizza | Cancella

Nome	Comune	Provincia	Tipo
Biblioteca 1	Lecco	LECCO	Istituto
Biblioteca 10	Lecco	LECCO	Istituto
Biblioteca 100	Lecco	LECCO	Istituto
Biblioteca 101	Lecco	LECCO	Istituto
Biblioteca 102	Lecco	LECCO	Istituto
Biblioteca 103	Lecco	LECCO	Istituto
Biblioteca 104	Lecco	LECCO	Istituto
Biblioteca 105	Lecco	LECCO	Istituto
Biblioteca 106	Lecco	LECCO	Istituto
Biblioteca 107	Lecco	LECCO	Istituto
Biblioteca 108	Lecco	LECCO	Istituto
Biblioteca 109	Lecco	LECCO	Istituto
Biblioteca 11	Lecco	LECCO	Istituto
Biblioteca 110	Lecco	LECCO	Istituto
Biblioteca 111	Lecco	LECCO	Istituto
Biblioteca 112	Lecco	LECCO	Istituto
Biblioteca 113	Lecco	LECCO	Istituto
Biblioteca 114	Lecco	LECCO	Istituto
Biblioteca 115	Lecco	LECCO	Istituto
Biblioteca 116	Lecco	LECCO	Istituto
Biblioteca 117	Lecco	LECCO	Istituto
Biblioteca 118	Lecco	LECCO	Istituto
Biblioteca 119	Lecco	LECCO	Istituto
Biblioteca 12	Lecco	LECCO	Istituto
Biblioteca 120	Lecco	LECCO	Istituto

Pagina 1 di 16 | Visualizzate 1 - 25 di 397

BDL BIBLIOTECA DIGITALE LOMBARDA © Copyright Regione Lombardia - tutti i diritti riservati

Nella tabella che compone la lista sono contenute le seguenti colonne.

Colonne della tabella			
Nome	Ordinabile	Ord. Def.	Descrizione
Nome	X	X	Il nome dell'ente
Comune	X		Il comune in cui è ubicato l'ente
Provincia	X		Provincia
Tipo			Classe dell'ente (Digitalizzatore / Istituto)

Nella pagina sono disponibili le seguenti azioni:

Azioni disponibili		
Nome	Descrizione	Destinazione
Click sulla riga	Consente all'utente di approfondire la visione del record.	Visualizza ente
Inserisci	Permette di inserire un nuovo record	Inserisci ente
Filtra	Filtra i record della tabella attraverso la valorizzazione di un campo di testo ricercato all'interno di tutte le colonne presenti nella tabella.	Lista enti
Paginazione	Consente di navigare nelle pagine di risultati della lista (eventualmente filtrata)	Lista enti

5.6 Visualizza Ente

La pagina si presenta come si evince nella seguente figura.

Nome	Descrizione
Nome	Nome dell'Istituto / Ragione sociale del Digitalizzatore
Indirizzo	Indirizzo dell'ente
Comune	Comune
Provincia	Provincia
Cap	Cap
Telefono	Numero telefonico
Fax	Numero di fax
Email	Email
Tipo	Indica se l'ente è Digitalizzatore (classe=D) o Istituto (classe=I)
Sito Web	Indirizzo del sito web (compare solo se classe=D)
Società di digitalizzazione	Il Digitalizzatore di riferimento dell'istituto (compare solo se classe=I)

Nella pagina sono disponibili i seguenti dati.

Dati di visualizzazione	
Nome	Descrizione
Nome	Nome dell'Istituto / Ragione sociale del Digitalizzatore
Indirizzo	Indirizzo dell'ente
Comune	Comune
Provincia	Provincia
Cap	Cap
Telefono	Numero telefonico
Fax	Numero di fax
Email	Email
Tipo	Indica se l'ente è Digitalizzatore (classe=D) o Istituto (classe=I)
Sito Web	Indirizzo del sito web (compare solo se classe=D)
Società di digitalizzazione	Il Digitalizzatore di riferimento dell'istituto (compare solo se classe=I)

Nella pagina sono disponibili le seguenti azioni:

Azioni disponibili

Nome	Descrizione	Destinazione
Modifica	Permette di modificare il record specifico	Modifica ente
Lista	Consente all'utente di tornare alla lista	Lista enti

5.7 Inserisci Ente

La pagina presenta il seguente layout.

Il modulo di inserimento prevede gli elementi contenuti nella seguente tabella.

Elementi del modulo				
Nome	Obblig.	Lungh.	Tipo HTML	Descrizione
Nome	x	DataModel	Text	Nome dell'Istituto / Ragione sociale del Digitalizzatore
Indirizzo	x	DataModel	Text	Indirizzo dell'ente
Comune	x	DataModel	Text	Comune
Provincia	x	DataModel	Select	Provincia
Cap	x	DataModel	Text	Cap
Telefono	x	DataModel	Text	Numero telefonico
Fax		DataModel	Text	Numero di fax
Email		DataModel	Text	Email
Tipo	x		Select	Indica se l'ente è Digitalizzatore (classe=D) o Istituto (classe=I)
Sito Web		DataModel	Text	Indirizzo del sito web (compare solo se classe=D)
Società di	X		Select	Il digitalizzatore di riferimento dell'istituto

Elementi del modulo				
Nome	Obblig.	Lungh.	Tipo HTML	Descrizione
Digitalizzazione	(se classe=I)			(compare solo se classe=I)

Nella pagina sono disponibili le seguenti azioni:

Azioni disponibili		
Nome	Descrizione	Destinazione
Salva	Permette di inserire i dati immessi nel modulo nella base dati	Inserisci ente – Box di esito
Lista	Consente all'utente di tornare alla lista	Lista enti

5.8 Modifica Ente

La pagina si presenta come da seguente schema.

Il modulo è quasi del tutto identico a quello di inserimento e pertanto si faccia riferimento alla **Errore. L'origine riferimento non è stata trovata.** L'unica differenza sostanziale è che la Classe (=Tipo) non è modificabile.

Nella pagina sono disponibili le seguenti azioni:

Azioni disponibili		
Nome	Descrizione	Destinazione
Salva	Permette di modificare i dati immessi nel modulo nella base dati	Modifica ente – Box di esito
Lista	Consente all'utente di tornare alla lista	Lista enti

Visualizza	Rimanda l'utente alla pagina di visualizzazione del record	Visualizza ente
Cancella	Permette di cancellare il record	Cancella ente

5.9 Lista utenti da validare

La pagina si presenta come da seguente figura.

Nome	Cognome	Codice Fiscale	Email	Ruolo	Stato	Data di registrazione
Marco	Afferri	MRCCKKKKJF3J	marco@afferril.it	Catalogatore	Da validare	10/03/2014 10:34:19
Paolo	Birra	UTENTENINVALIDATO	scapra@proges.it	Catalogatore	Da validare	10/03/2014 10:34:19
Manuel Mattia	Malini	MUNMLM79T05E801X	manuel.malini@lspa.it	Catalogatore	Da validare	09/04/2014 15:23:30
Zoe	Pecora	ZEOPECORA	zoe@pecora.it	Catalogatore	Da validare	10/03/2014 10:34:19
Andrea	Trovabandiere	ANDREA8klkfjfs	andrea@bandiere.it	Catalogatore	Da validare	10/03/2014 10:34:19

Nella tabella che compone la lista sono contenute le seguenti colonne.

Colonne della tabella			
Nome	Ordinabile	Ord. Def.	Descrizione
Nome	X		Il nome dell'utente
Cognome	X	X	Il cognome dell'utente
Email	X		Indirizzo email
Ruolo			ruolo dell'utente sul sistema BDL
Validato			Indica se l'utente è stato validato o meno attraverso un checkbox non modificabile (essendo un elenco di utenti in stato da validare il checkbox non sarà mai flaggato).

Nella pagina sono disponibili le seguenti azioni:

Azioni disponibili		
Nome	Descrizione	Destinazione
Click sulla riga	Consente all'utente di approfondire la visione del record.	Visualizza utente da validare
Paginazione	Consente di navigare nelle pagine di risultati della lista	Lista utenti da validare

5.10 Visualizza utente da validare

La pagina si presenta come si evince nella seguente figura.

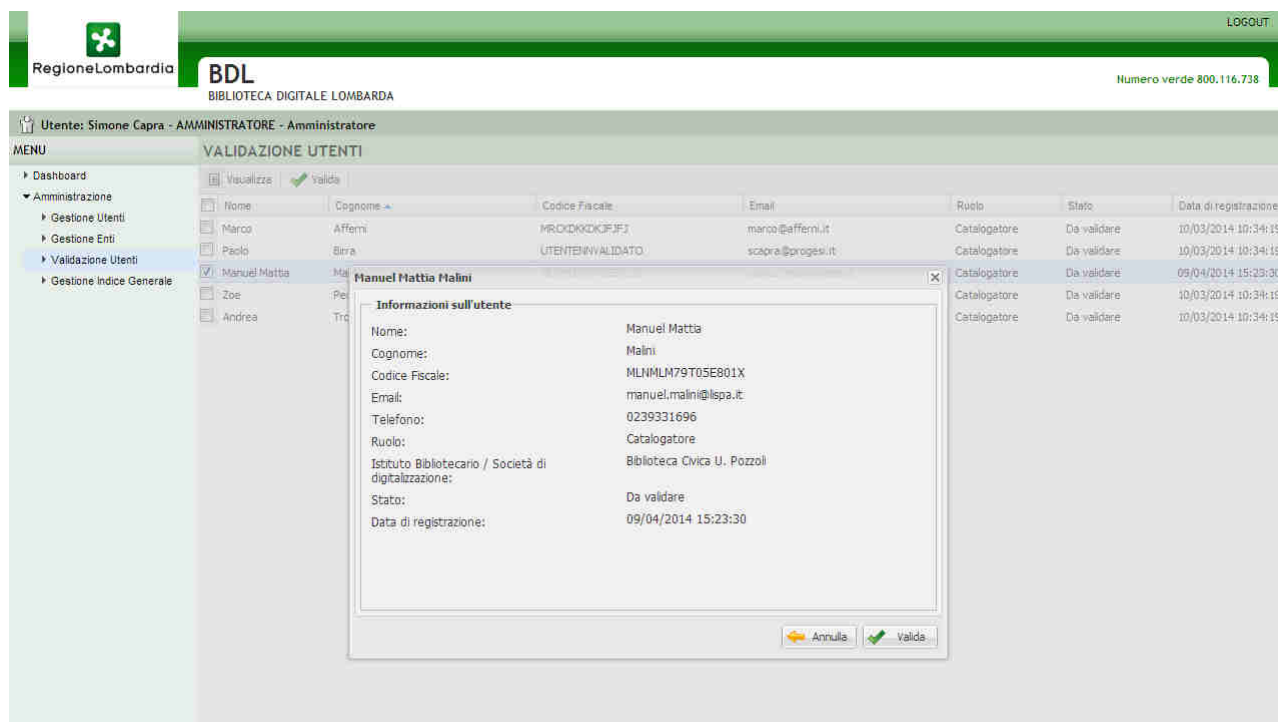

Nella pagina sono disponibili i seguenti dati.

Dati di visualizzazione	
Nome	Descrizione
Nome	Nome
Cognome	Cognome
CF	Codice Fiscale
Email	Email dell'utente, utilizzata dal sistema nei messaggi automatici
Telefono	Recapito telefonico
Ruolo	ruolo assunto dall'utente nel sistema
Enti	Enti a cui l'utente è associato
Stato	Stato dell'istanza: Da Validare / Validato
Data Registrazione	Data della registrazione al sistema

Nella pagina sono disponibili le seguenti azioni:

Azioni disponibili		
Nome	Descrizione	Destinazione
Validare	Permette di validare l'utente specifico	Valida utente
Lista	Consente all'utente di tornare alla lista	Lista utenti da validare

5.11 Valida utente

La validazione dell'utente presenta la seguente interfaccia.

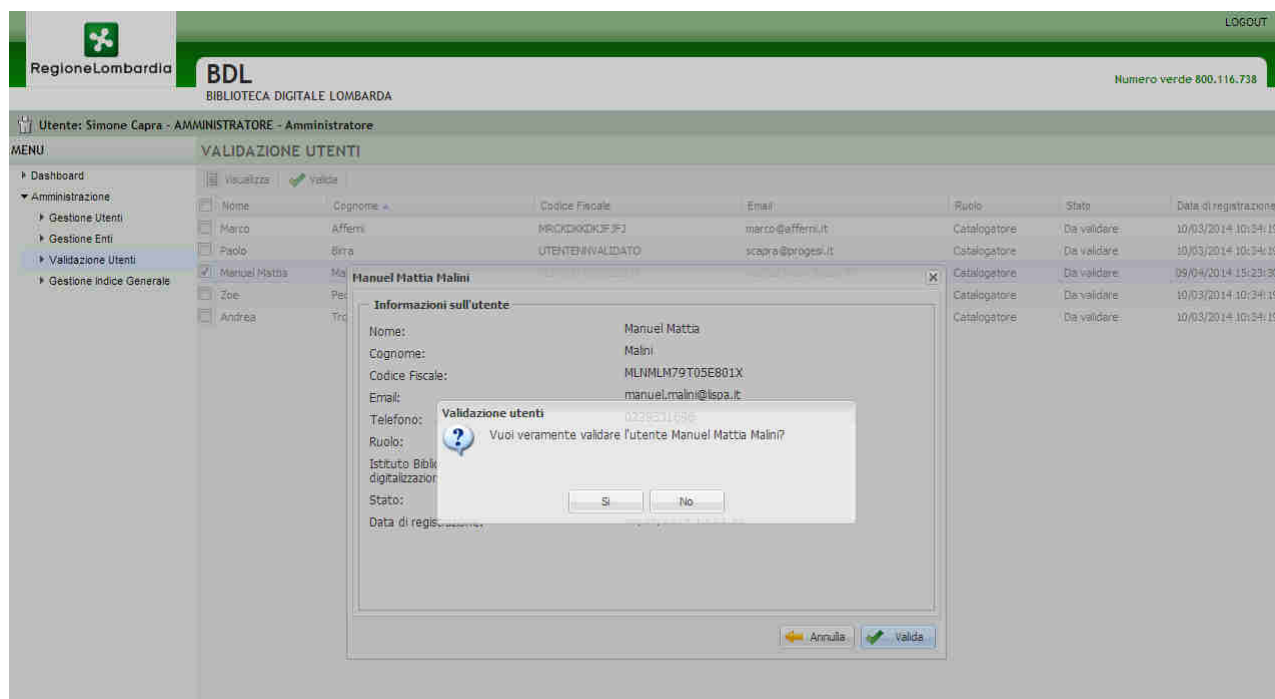

Nella pagina sono disponibili le seguenti azioni:

Azioni disponibili		
Nome	Descrizione	Destinazione
Procedi	Consente all'utente di procedere nel processo di validazione, confermando la propria volontà	Valida utente – Box di esito
Annulla	Permette di annullare l'operazione	Visualizza utente da validare

L'esito della validazione è proposto all'interno di una finestra di dialogo che notifica all'utente l'avvenuta corretta validazione.

5.12 Lista oggetti originali

La pagina presenta in una tabella gli oggetti originali con il seguente layout.

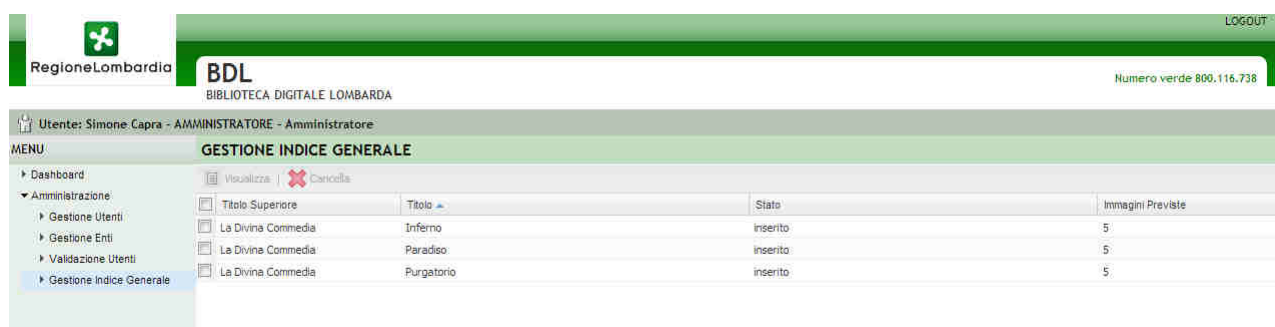

Nella tabella che compone la lista sono contenute le seguenti colonne.

Colonne della tabella			
Nome	Ordinabile	Ord. Def.	Descrizione

Colonne della tabella			
Nome	Ordinabile	Ord. Def.	Descrizione
Titolo Superiore	X		Il titolo superiore dell'oggetto originale
Titolo	X	X	Il titolo dell'oggetto originale
Immagini proposte	X		Numero di immagini proposte
Stato			Lo stato dell'oggetto

Nella pagina sono disponibili le seguenti azioni:

Azioni disponibili		
Nome	Descrizione	Destinazione
Click sulla riga	Consente all'utente di modificare l'oggetto originale	Modifica oggetto originale
Paginazione	Consente di navigare nelle pagine di risultati della lista	Lista oggetti originali
Filtra	Filtra i record della tabella attraverso la valorizzazione di un campo di testo ricercato all'interno di tutte le colonne presenti nella tabella.	Lista oggetti originali

5.13 Modifica oggetto

La pagina si presenta come da seguente schema.

Regione Lombardia BDL BIBLIOTECA DIGITALE LOMBARDA

Logout: Numero verde 800.116.738

Utente: Simone Capra - AMMINISTRATORE - Amministratore

MENU

- Dashboard
- Amministrazione
 - Gestione Utenti
 - Gestione Enti
 - Validazione Utenti
 - Gestione Indice Generale

GESTIONE INDICE GENERALE

Visualizza ☒ Cancella ☐

Titolo Superiore	Titolo	Stato	Immagini Previste
La Divina Commedia	Inferno	inserito	5
La Divina Commedia	Paradiso		5
La Divina Commedia			5

Modifica Paradiso

Titolo:

Include altri titoli:

Titolo superiore legato:

N° immagini previste:

Tipologia oggetto:

Annulla

Il modulo presenta i seguenti elementi.

Elementi del modulo

Nome	Obblig.	Lungh.	Tipo HTML	Descrizione
Titolo	x	DataModel	Text	Titolo dell'oggetto originale
Titolo Superiore legato		DataModel	Select	Eventuale titolo superiore, l'elenco contiene gli oggetti originali con IsTitoloSuperiore = true.
Include altri titoli	x	DataModel	Select	Determina il valore del flag IsTitoloSuperiore
Pagine Proposte	x	DataModel	Text	Numero di pagine proposte (stimate) dal catalogatore
Tipo Oggetto	x	DataModel	Select	Tipo dell'oggetto originale
Stato	x	DataModel	Text	Stato dell'oggetto (modificabile solo se l'oggetto originale non è padre, ossia non è target della relazione "Titolo Superiore" di altri oggetti originali).

Nella pagina sono disponibili le seguenti azioni:

Azioni disponibili		
Nome	Descrizione	Destinazione
Salva	Permette di modificare i dati immessi nel modulo nella base dati	Modifica oggetto originale – Box di esito
Lista	Consente all'utente di tornare alla lista	Lista oggetti originali
Cancella	Permette di cancellare il record	Cancella oggetto originale

L'esito dell'operazione di modifica viene notificato attraverso una finestra di dialogo.

6 PROFILO SUPERVISORE

Le funzioni possibili per il ruolo di supervisore sono :

- Amministrazione (Gestione utenti, Gestione enti, Validazione utenti, Gestione Indice Generale)
- Verifica oggetti
- Validazione
- Monitoraggio (Stato di lavorazione, Lista oggetti con criticità, Cronologica per oggetto)

Il processo di Verifica oggetti permette al Supervisore di far continuare il processo di catalogazione dell'oggetto. A partire da un elenco comprensivo dei dati dell'oggetto originale in stato in verifica, ossia istituto, progetto, collezione, titolo, titolo superiore, numero immagini. Se l'oggetto originale è corretto il Supervisore clicca il tasto di verifica dell'oggetto da digitalizzare; in questo caso viene creato l'identificatore unico dell'oggetto da digitalizzare e viene inviata una email al Digitalizzatore relativo all'Istituto, lo stato dell'oggetto originale viene impostato a "in catalogazione". Se il titolo non è corretto il Supervisore clicca il tasto di rifiuto dell'oggetto; in questo caso viene inviata una email riepilogativa al Catalogatore e lo stato è impostato a "rifiutato". E' possibile verificare massivamente tutti gli oggetti di una certa collezione selezionandoli attraverso un controllo di tipo checkbox

Il processo di validazione consente al Supervisore di rendere disponibili per la pubblicazione gli oggetti che il Catalogatore ha mandato in validazione. Qualora il Supervisore non ritenga l'oggetto idoneo alla pubblicazione, rifiuta la validazione mandando un avviso al Catalogatore. In seguito alla validazione, l'oggetto passa in stato "validato".

Tramite le funzioni di monitoraggio l'utente Supervisore accede alle statistiche calcolate in tempo reale delle attività di digitalizzazione/catalogazione in corso.

Stato di lavorazione

Il Supervisore, filtrando i dati per istituto, progetto, collezione, visualizza una griglia contenente il conteggio oggetti, la somma delle immagini proposte e la somma delle immagini digitalizzate per tutti gli stati e per tutti i flag dell'oggetto originale. La griglia è esportabile, attraverso la pressione di un bottone, in formato Excel.

Lista oggetti con criticità

Il Supervisore, filtrando i record per istituto, progetto e collezione, visualizza la lista degli oggetti originali che presentano un evidente stato di criticità. E' possibile scegliere l'oggetto per visualizzarne il dettaglio. L'elenco, comprensivo di note di criticità, è esportabile, attraverso la pressione di un bottone, in formato Excel.

Cronologica per oggetto

Il Supervisore visualizza la cronologia (come elenco); per ogni operazione vengono visualizzati i dati relativi a descrizione operazione, ruolo, utente e data e ora dell'operazione

6.1 Lista oggetti da verificare

La funzionalità presenta la seguente interfaccia.

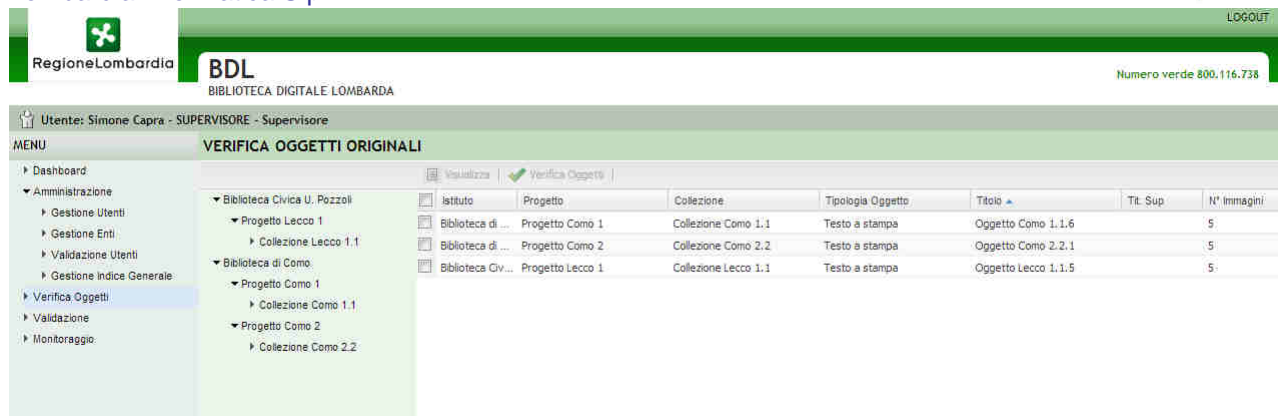

Come si evince dalla figura la pagina presenta una lista di oggetti originali da validare, filtrabili attraverso l'alberatura di Progetti-Collezioni presenti nel pannello sulla sinistra. Nella tabella che compone la lista sono contenute le seguenti colonne.

Colonne della tabella			
Nome	Ordinabile	Ord. Def.	Descrizione
Checkbox di selezione			Permette di selezionare righe specifiche della lista
Istituto	X		Istituto a cui afferisce l'oggetto originale
Progetto	X		Il progetto dell'oggetto originale
Collezione	X		La collezione dell'oggetto originale
Titolo Superiore	X		Il titolo superiore dell'oggetto originale
Titolo	X	X	Il titolo dell'oggetto originale
Immagini previste	X		Numero di immagini previste

Nella pagina sono disponibili le seguenti azioni:

Azioni disponibili		
Nome	Descrizione	Destinazione
Riga di istituto	Cliccando su ciascun istituto si espande l'alberatura sottostante visualizzando i progetti e la lista degli oggetti originali viene filtrata in base all'istituto selezionato	Lista progetti / Lista oggetti da verificare
Riga di progetto	Cliccando su ciascun progetto l'alberatura si espande visualizzando le collezioni e la lista degli oggetti originali viene filtrata in base al progetto selezionato	Lista collezione / Lista oggetti da verificare
Riga di collezione	Cliccando su ciascuna collezione esplosa da un progetto l'utente filtra la lista degli oggetti in base alla specifica collezione	Lista oggetti da verificare
Click sulla riga	Consente all'utente di modificare l'oggetto originale	Visualizza oggetto da verificare
Paginazione	Consente di navigare nelle pagine di risultati della lista	Lista oggetti da verificare
Verifica selezionati	Permette di mandare in verifica gli oggetti selezionati	Verifica oggetti originali
Filtra	Filtra i record della tabella attraverso la	Lista oggetti da verificare

	valorizzazione di un campo di testo ricercato all'interno di tutte le colonne presenti nella tabella.	
--	---	--

6.2 Visualizza oggetto da verificare

La pagina presenta il seguente layout

Nella pagina sono presenti i seguenti dati.

Dati di visualizzazione	
Nome	Descrizione
Istituto	Istituto dell'oggetto originale
Progetto	Progetto dell'oggetto originale
Collezione	Collezione dell'oggetto originale
Titolo	Titolo dell'oggetto originale
Titolo Superiore	Eventuale titolo superiore
Immagini previste	Numero di immagini stimate dal catalogatore
Tipo Oggetto	Tipo dell'oggetto originale
Include altri titoli	Determina il valore del flag IsTitoloSuperiore

Nella pagina sono disponibili le seguenti azioni:

Azioni disponibili		
Nome	Descrizione	Destinazione
Riga di istituto	Cliccando su ciascun istituto si espande l'alberatura sottostante visualizzando i progetti e	Lista progetti / Lista oggetti da verificare

	la lista degli oggetti originali viene filtrata in base all'istituto selezionato	
Riga di progetto	Cliccando su ciascun progetto l'alberatura si espande visualizzando le collezioni e la lista degli oggetti originali viene filtrata in base al progetto selezionato	Lista collezione / Lista oggetti da verificare
Riga di collezione	Cliccando su ciascuna collezione esplosa da un progetto l'utente filtra la lista degli oggetti in base alla specifica collezione	Lista oggetti da verificare
Rifiuta	Consente all'utente di rifiutare la verifica dell'oggetto originale	Rifiuta oggetto originale
Verifica	Consente all'utente di verificare l'oggetto originale	Verifica oggetto originale

6.3 Verifica oggetto originale

Il layout della pagina è il seguente.

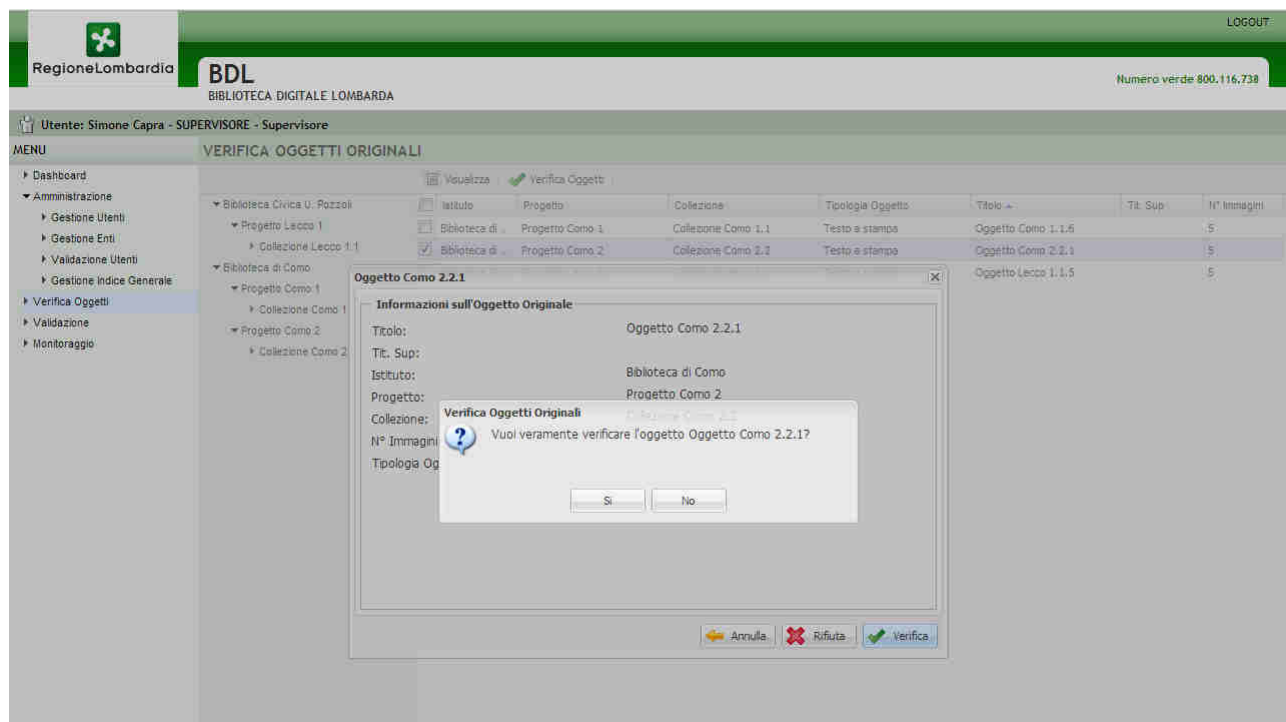

Nella pagina sono disponibili le seguenti azioni:

Azioni disponibili		
Nome	Descrizione	Destinazione
Riga di istituto	Cliccando su ciascun istituto si espande l'alberatura sottostante visualizzando i progetti e la lista degli oggetti originali viene filtrata in base all'istituto selezionato	Lista progetti / Lista oggetti da verificare
Riga di progetto	Cliccando su ciascun progetto l'alberatura si espande visualizzando le collezioni e la lista degli oggetti originali viene filtrata in base al progetto selezionato	Lista collezione / Lista oggetti da verificare

Riga di collezione	Cliccando su ciascuna collezione esplosa da un progetto l'utente filtra la lista degli oggetti in base alla specifica collezione	Lista oggetti da verificare
Annulla	Consente all'utente di annullare l'operazione di verifica	Visualizza oggetto da verificare
Procedi	Permette di completare il processo di verifica	Lista oggetti da verificare

6.4 Verifica di più oggetti

Il layout della pagina è il seguente.

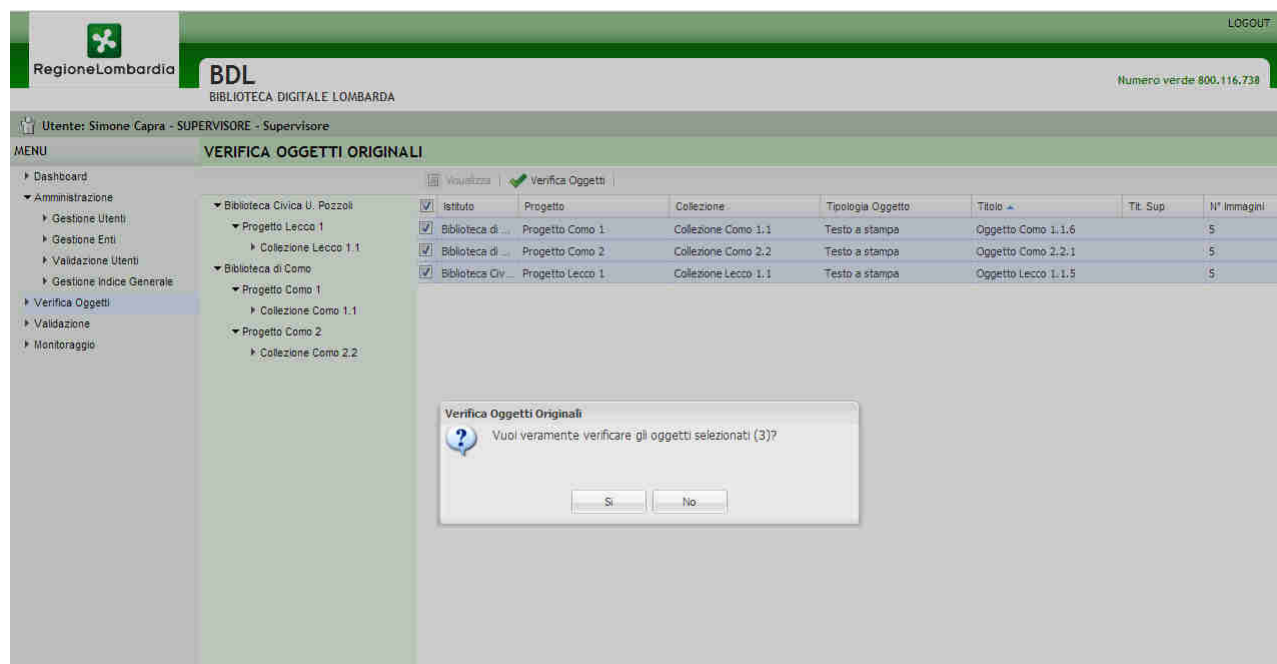

Nella pagina sono disponibili le seguenti azioni:

Azioni disponibili		
Nome	Descrizione	Destinazione
Riga di istituto	Cliccando su ciascun istituto si espande l'alberatura sottostante visualizzando i progetti e la lista degli oggetti originali viene filtrata in base all'istituto selezionato	Lista progetti / Lista oggetti da verificare
Riga di progetto	Cliccando su ciascun progetto l'alberatura si espande visualizzando le collezioni e la lista degli oggetti originali viene filtrata in base al progetto selezionato	Lista collezione / Lista oggetti da verificare
Riga di collezione	Cliccando su ciascuna collezione esplosa da un progetto l'utente filtra la lista degli oggetti in base alla specifica collezione	Lista oggetti da verificare
Annulla	Consente all'utente di annullare l'operazione di verifica	Lista oggetti da verificare
Procedi	Permette di completare il processo di verifica	Lista oggetti da verificare

6.5 Rifiuta oggetto originale

La pagina si presenta come da seguente figura.

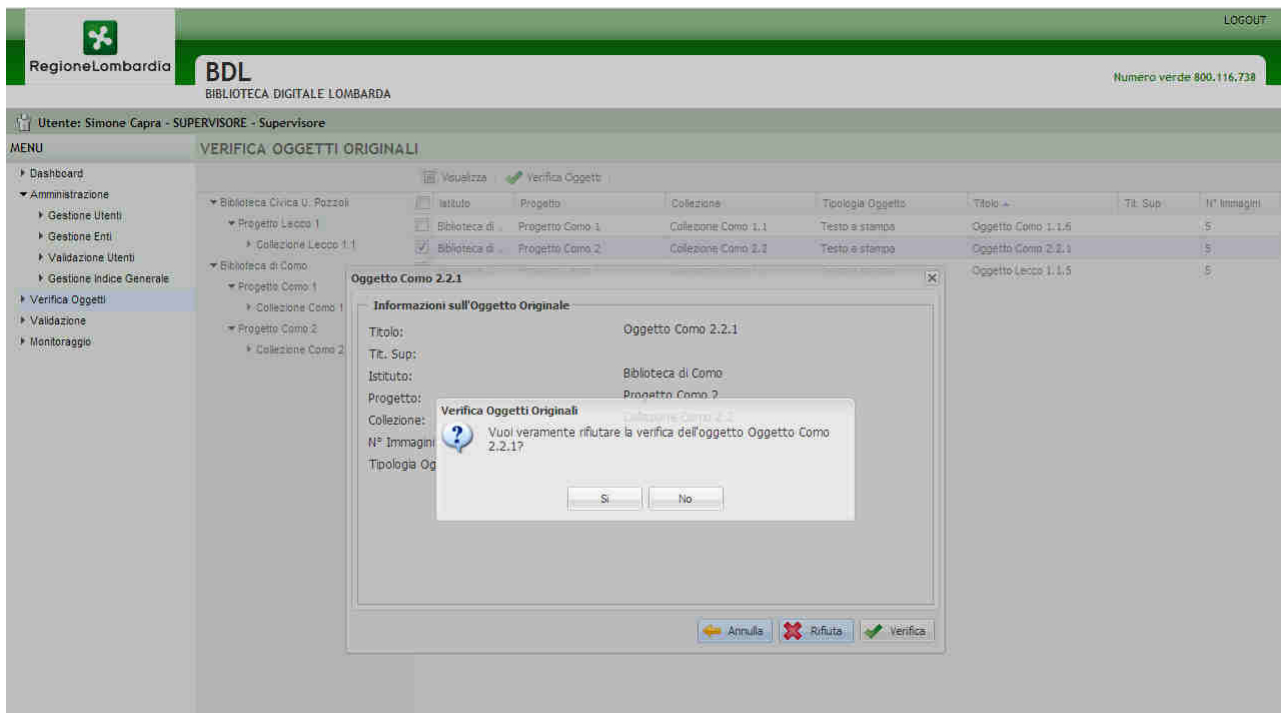

Nella pagina sono disponibili le seguenti azioni:

Azioni disponibili		
Nome	Descrizione	Destinazione
Riga di istituto	Cliccando su ciascun istituto si espande l'alberatura sottostante visualizzando i progetti e la lista degli oggetti originali viene filtrata in base all'istituto selezionato	Lista progetti / Lista oggetti da verificare
Riga di progetto	Cliccando su ciascun progetto l'alberatura si espande visualizzando le collezioni e la lista degli oggetti originali viene filtrata in base al progetto selezionato	Lista collezione / Lista oggetti da verificare
Riga di collezione	Cliccando su ciascuna collezione esplosa da un progetto l'utente filtra la lista degli oggetti in base alla specifica collezione	Lista oggetti da verificare
Annulla	Consente all'utente di annullare l'operazione di verifica	Visualizza oggetto da verificare
Procedi	Permette di completare il processo di rifiuto	Rifiuta oggetto originale – Box di esito

L'esito dell'operazione viene notificato attraverso una finestra di dialogo.

6.6 Lista oggetti originali – Validazione oggetti

La pagina presenta il seguente layout.

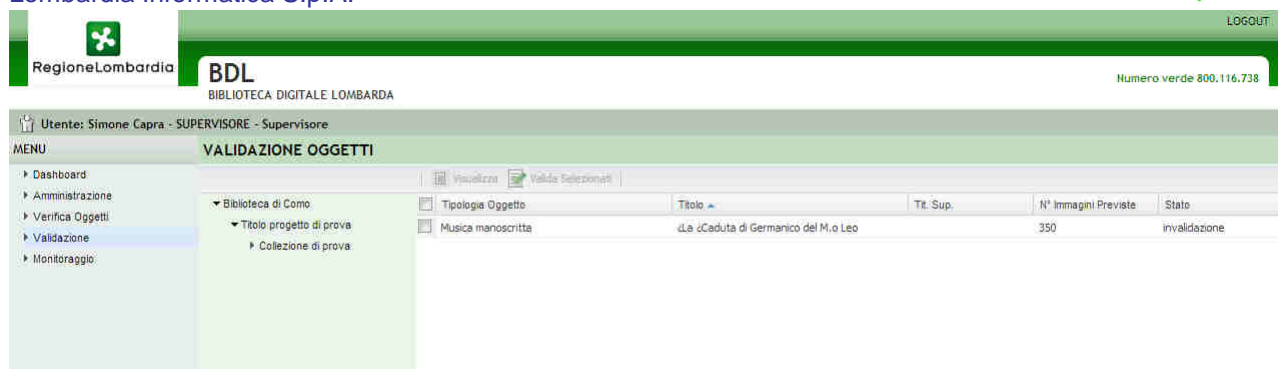

Nella tabella che compone la lista sono contenute le seguenti colonne.

Colonne della tabella			
Nome	Ordinabile	Ord. Def.	Descrizione
Checkbox di selezione			Permette di selezionare righe specifiche della lista
Titolo Superiore	X		Il titolo superiore dell'oggetto originale
Titolo	X	X	Il titolo dell'oggetto originale
Immagini proposte	X		Numero di immagini proposte
Immagini digitalizzate	X		Numero di immagini digitalizzate
Stato			Lo stato dell'oggetto

Nella pagina sono disponibili le seguenti azioni:

Azioni disponibili		
Nome	Descrizione	Destinazione
Riga di istituto	Cliccando su ciascun istituto l'alberatura si espande visualizzando i progetti e la lista di oggetti originali viene filtrata in base all'istituto selezionato	Esplosione progetti / Lista oggetti originali
Riga di progetto	Cliccando su ciascun Progetto l'alberatura si espande visualizzando le collezioni. La lista di oggetti originali viene filtrata in base al progetto selezionato	Esplosione collezioni / Lista oggetti originali
Riga di collezione	Cliccando su ciascuna collezione esplosa la lista di oggetti originali viene filtrata in base alla collezione selezionata	Lista oggetti originali
Click sulla riga	Consente all'utente di validare l'oggetto originale	Validazione oggetto singolo
Paginazione	Consente di navigare nelle pagine di risultati della lista	Lista oggetti originali
Valida selezionati	Permette di mandare validare gli oggetti selezionati	Validazione oggetti multipli
Filtra	Filtra i record della tabella attraverso la valorizzazione di un campo di testo ricercato all'interno di tutte le colonne presenti nella tabella.	Lista oggetti originali

6.7 Validazione oggetti multipli – Validazione oggetti

La pagina presenta il seguente layout.

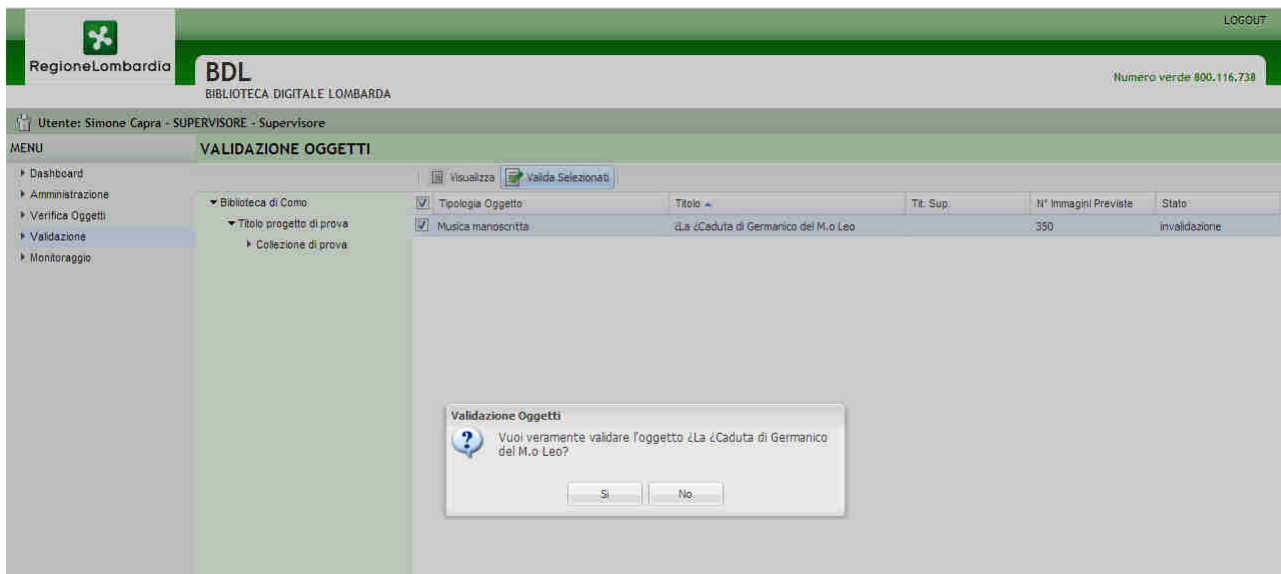

Nella pagina sono disponibili le seguenti azioni:

Azioni disponibili		
Nome	Descrizione	Destinazione
Riga di istituto	Cliccando su ciascun istituto l'alberatura si espande visualizzando i progetti e la lista di oggetti originali viene filtrata in base all'istituto selezionato	Esplosione progetti / Lista oggetti originali
Riga di progetto	Cliccando su ciascun Progetto l'alberatura si espande visualizzando le collezioni. La lista di oggetti originali viene filtrata in base al progetto selezionato	Esplosione collezioni / Lista oggetti originali
Riga di collezione	Cliccando su ciascuna collezione esplosa questa viene esplosa e viene presentata una voce che rimanda agli oggetti originali. La lista di oggetti originali viene filtrata in base alla collezione selezionata	Esplosione oggetti originali / Lista oggetti originali
Riga di oggetti originali	Cliccando sulla riga l'utente accede alla lista degli oggetti originali	Lista oggetti originali
Valida	Permette di validare gli oggetti specificati	Validazione oggetti multipli – Box di esito

6.8 Validazione oggetto singolo – Validazione oggetti

La pagina presenta il seguente layout.

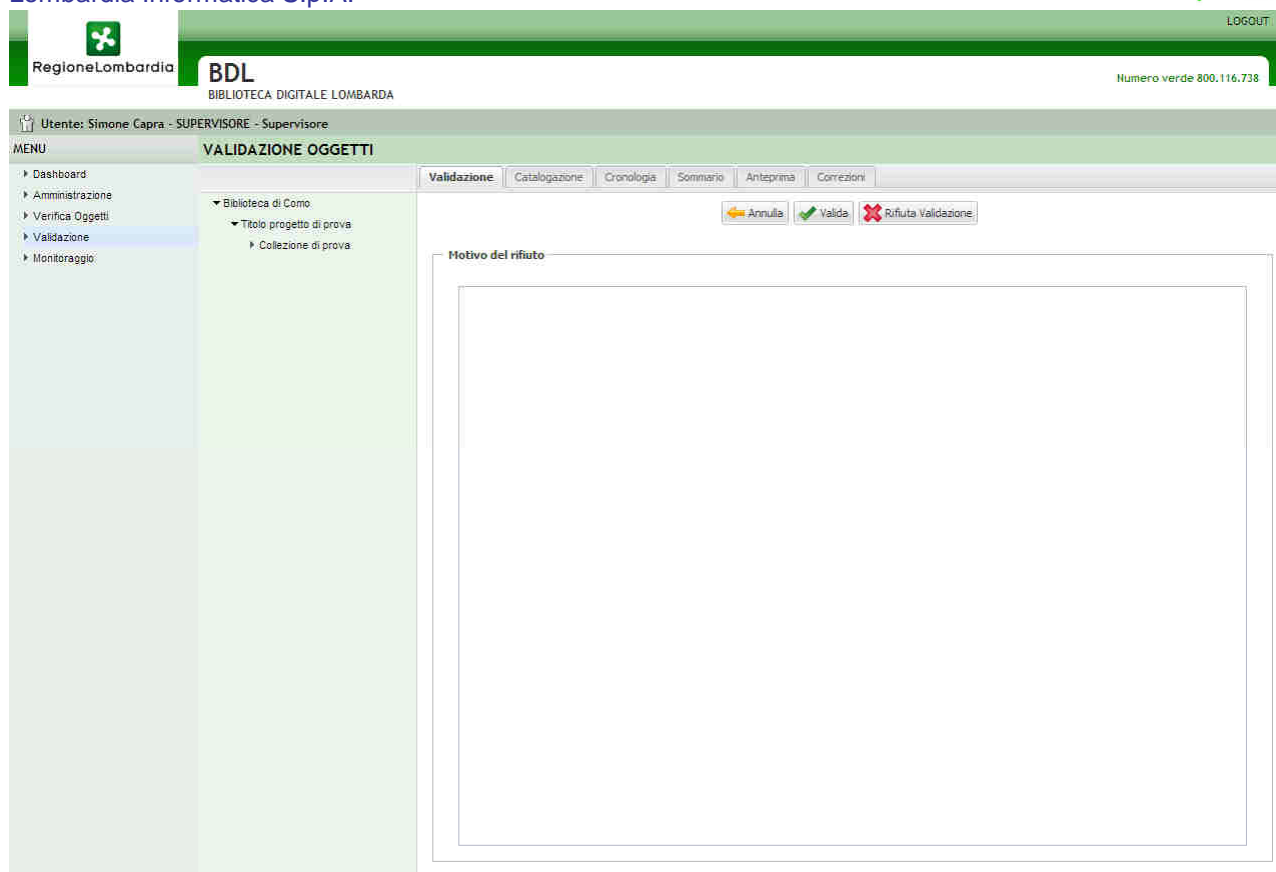

Nel modulo presente in pagina l'utente può specificare le eventuali motivazioni del rifiuto della validazione dell'oggetto specifico.

Nella pagina sono disponibili le seguenti azioni:

Azioni disponibili		
Nome	Descrizione	Destinazione
Riga di istituto	Cliccando su ciascun istituto l'alberatura si espande visualizzando i progetti e la lista di oggetti originali viene filtrata in base all'istituto selezionato	Esplosione progetti / Lista oggetti originali
Riga di progetto	Cliccando su ciascun Progetto l'alberatura si espande visualizzando le collezioni. La lista di oggetti originali viene filtrata in base al progetto selezionato	Esplosione collezioni / Lista oggetti originali
Riga di collezione	Cliccando su ciascuna collezione esplosa questa viene esplosa e viene presentata una voce che rimanda agli oggetti originali. La lista di oggetti originali viene filtrata in base alla collezione selezionata	Esplosione oggetti originali / Lista oggetti originali
Riga di oggetti originali	Cliccando sulla riga l'utente accede alla lista degli oggetti originali	Lista oggetti originali
Validazione	Consente di attivare il tab relativo all'operazione di validazione dell'oggetto originale	Validazione oggetto singolo
Catalogazione	Consente di visionare il tab relativo alla catalogazione dell'oggetto originale	Scheda oggetto originale - catalogazione
Cronologia	Permette di attivare il tab contenente la	Scheda oggetto originale -

	cronologia dell'oggetto	cronologia
Sommario	Abilita il tab relativo al sommario (TOC) dell'oggetto originale	Scheda oggetto originale – sommario
Anteprima	Permette di vedere l'anteprima digitalizzata dell'oggetto originale	Scheda oggetto originale – anteprima
Correzioni	Consente di effettuare le operazioni di richiesta di correzioni sull'oggetto	Scheda oggetto originale – correzioni
Valida	Valida l'oggetto originale	Validazione oggetto singolo – Box di esito
Rifiuta	Rifiuta la validazione dell'oggetto originale	Validazione oggetto singolo – Box di esito rifiuto

L'esito dell'operazione di validazione viene presentato in un box specifico.

6.9 Scheda oggetto – Validazione oggetti

Le operazioni di validazione consentono al supervisore di visionare in sola lettura l'oggetto originale nella sua interezza. La funzionalità viene coperta con pagine di scheda oggetto originale riportate in sola lettura. Le seguenti figure esplicano il concetto.

VALIDAZIONE OGGETTI

Validazione	Catalogazione	Cronologia	Sommario	Anteprima	Correzioni
<div> ▼ Biblioteca di Como <div> ▼ Titolo progetto di prova <div>► Collezione di prova</div> </div> </div>					
Visualizza Oggetto <i>La Caduta di Germanico del M.o Leo</i>					
Titolo: La Caduta di Germanico del M.o Leo Titolo superiore legato: N° immagini previste: 350 Tipologia oggetto: Musica manoscritta Include altri titoli: No Descrizione contenutistica: Descrizione fisica: 1 partitura (173 c.) 218x360 mm Livello bibliografico: Soggetto: Qualificatore autore: Autore: Leo, Leonardo Qualificatore autore: Altro autore: Soncini, Giovanni Battista <1788-1868> Editore: Lingua: Italiano Tipo identificativo: SBN Identificativo: IT\ICCU\MSM\0026131 Luogo di pubblicazione: Copia Qualificatore data: Data: [1740-1800] Note: Link al catalogo:					
Esporta METS					

VALIDAZIONE OGGETTI

Validazione	Catalogazione	Cronologia	Sommario	Anteprima	Correzioni
<div> ▼ Biblioteca di Como <div> ▼ Titolo progetto di prova <div>► Collezione di prova</div> </div> </div>					
Operazione	Ruolo	Utente	Data		
Lo stato dell'oggetto passa da catalogato a invalidazione.	Catalogatore	Capra Simone	29/04/2014 11:47:47		
Lo stato dell'oggetto passa da incatalogazione a catalo...	Catalogatore	Capra Simone	29/04/2014 11:45:12		
Creato oggetto digitale.	SYS	SYS	28/04/2014 14:36:45		
Lo stato dell'oggetto passa da in verifica a incatalogazio...	Supervisore	Capra Simone	28/04/2014 14:27:05		
Lo stato dell'oggetto passa da inserito a in verifica.	Catalogatore	Capra Simone	28/04/2014 14:26:02		
Oggetto originale creato con stato=inserito	Catalogatore	Capra Simone	28/04/2014 14:25:50		

VALIDAZIONE OGGETTI

Validazione | Catalogazione | Cronologia | **Sommario** | Anteprima | Correzioni

▼ Biblioteca di Como
▼ Titolo progetto di prova
► Collezione di prova

Etichetta	Immagine
Indice	
Pagina 5	0005
Pagina 8	0008
Sottoindice	
Pagina 20	0020

Quest'ultima pagina è quella che riporta più differenze rispetto al suo corrispettivo nella procedura di Catalogazione: in questo caso cliccando su ciascun nodo viene visualizzata l'immagine ad esso collegata all'interno del riquadro specifico.

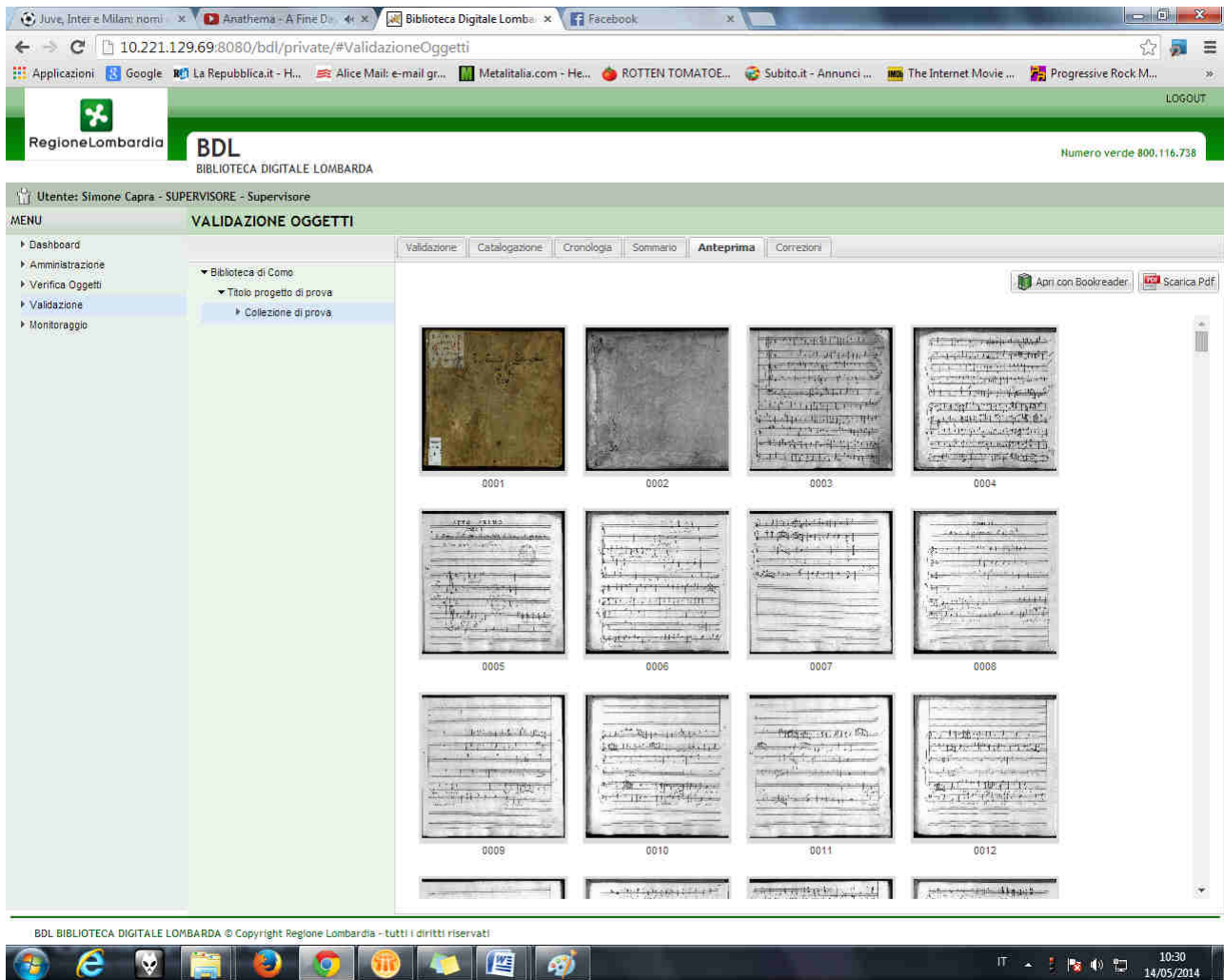

Utente: Simone Capra - SUPERVISORE - Supervisore

MENU

- Dashboard
- Amministrazione
- Verifica Oggetti
- Validazione
- Monitoraggio

VALIDAZIONE OGGETTI

Validazione Catalogazione Cronologia Sommario **Anteprima** Correzioni

Biblioteca di Como

- Titolo progetto di prova
 - Collezione di prova

0001 0002 0003 0004

0005 0006 0007 0008

0009 0010 0011 0012

BDL BIBLIOTECA DIGITALE LOMBARDIA © Copyright Regione Lombardia - tutti i diritti riservati

10:30
14/05/2014

VALIDAZIONE OGGETTI

Validazione | Catalogazione | Cronologia | Sommario | Anteprima | **Correzioni**

▼ Biblioteca di Como

▼ Titolo progetto di prova

► Collezione di prova

Richiesta di correzione

6.10 Stato di lavorazione - Monitoraggio

La pagina presenta il seguente layout.

Regione Lombardia

BDL

BIBLIOTECA DIGITALE LOMBARDA

LOGOUT

Numero verde 800.116.738

Utente: Simone Capra - SUPERVISORE - Supervisore

MENU

Dashboard

Amministrazione

Verifica Oggetti

Validazione

Monitoraggio

Stato di lavorazione

Lista oggetti con criticità

Cronologica per oggetto

STATO DI LAVORAZIONE

Totale

Esporta

Biblioteca di Como	Stato	Flag	Conteggio Oggetti	Immagini Previste	Immagini Digitalizzate
Progetto 1	Inserito		1	12	0
Collezione 2	In Verifica		0	0	0
Titolo progetto di prova	Rifiutato		1	10	0
Collezione di prova	In Catalogazione		1	3	0
	In Catalogazione	Anomalia Immagini	0	0	0
	In Catalogazione	In Correzione	0	0	0
	Catalogato		0	0	0
	Catalogato	Anomalia Immagini	0	0	0
	Catalogato	In Correzione	0	0	0
	In Validazione		1	350	350
	Validato		1	3	3
	Non Validato		0	0	0
Totale			5	378	353

Nelle tabella sono contenute le seguenti colonne.

Colonne della tabella			
Nome	Ordinabile	Ord. Def.	Descrizione
Stato			
Flag			
Conteggio oggetti			
Immagini proposte			
Immagini digitalizzate			

Nella pagina sono disponibili le seguenti azioni:

Azioni disponibili		
Nome	Descrizione	Destinazione
Riga di istituto	Cliccando su ciascun istituto l'alberatura si espande visualizzando i progetti e il report viene filtrato in base all'istituto selezionato	Esplosione progetti / Stato di lavorazione
Riga di progetto	Cliccando su ciascun Progetto l'alberatura si espande visualizzando le collezioni . Il report viene filtrato in base al progetto selezionato	Esplosione collezioni / Stato di lavorazione
Riga di collezione	Cliccando su ciascuna collezione il report viene filtrato in base alla collezione selezionato	Stato di lavorazione
Esporta	Consente all'utente di esportare il report in formato Excel	-

6.11 Lista oggetti con criticità - Monitoraggio

Nella tabella che compone la lista sono contenute le seguenti colonne.

Colonne della tabella			
Nome	Ordinabile	Ord. Def.	Descrizione
Titolo			
Titolo superiore			
Stato/Flag			

La colonna Stato/Flag è costruita in base alla seguente mappatura:

Stato	Flag	Stato/Flag	Critico
inserito	-	Inserito	
inverifica	-	In Verifica	
rifiutato	-	Rifiutato	x
incatalogazione		In Catalogazione	
incatalogazione	InCorrezione	In Correzione	x
incatalogazione	AnomaliaImmagini	Anomalia Immagini	x
catalogato		Catalogato	
catalogato	InCorrezione	In Correzione	x
catalogato	AnomaliaImmagini	Anomalia Immagini	x
invalidazione	-	In Validazione	
validato	-	Validato	
nonvalidato	-	Non Validato	x

La tabella riporta la mappatura completa, che deve essere filtrata in base agli stati/flag che comportano criticità.

Nella pagina sono disponibili le seguenti azioni:

Azioni disponibili		
Nome	Descrizione	Destinazione
Riga di istituto	Cliccando su ciascun istituto l'alberatura si espande visualizzando i progetti e il report viene filtrato in base all'istituto selezionato	Esplosione progetti / Oggetti con criticità
Riga di progetto	Cliccando su ciascun Progetto l'alberatura si espande visualizzando le collezioni. Il report viene filtrato in base al progetto selezionato	Esplosione collezioni / Oggetti con criticità

Riga di collezione	Cliccando su ciascuna collezione il report viene filtrato in base alla collezione selezionato	Oggetti con criticità
Click sulla riga	Permette all'utente di visionare il dettaglio delle criticità presenti sull'oggetto	Visualizza oggetto originale
Esporta	Consente all'utente di esportare il report in formato Excel comprensivo di note di criticità	-

Cliccando sulla riga e premendo il tasto **VISUALIZZA** è possibile visionare il dettaglio oggetto.

Informazioni sull'Oggetto Originale	
Titolo:	La Nitteti
Tit. Sup:	
Istituto:	Biblioteca di Como
Progetto:	Progetto1
Collezione:	Collezione 2
N° Immagini:	10
Tipologia Oggetto:	Musica manoscritta
Stato/Flag:	Rifiutato
Nota Criticità:	

Nella pagina sono presenti i seguenti dati.

Dati di visualizzazione	
Nome	Descrizione
Istituto	Istituto dell'oggetto originale
Progetto	Progetto dell'oggetto originale
Collezione	Collezione dell'oggetto originale
Titolo	Titolo dell'oggetto originale
Titolo Superiore	Eventuale titolo superiore
Numero immagini	Numero di immagini stimate dal catalogatore
Tipo Oggetto	Tipo dell'oggetto originale
E' un Titolo Superiore	Determina il valore del flag IsTitoloSuperiore
Stato/Flag	E' una sintesi dello Stato/Flag che caratterizza l'oggetto
Nota criticità	In base allo stato/flag viene riportata la Nota Correzione/Log Anomalia/Nota Rifiutato

Nella pagina sono disponibili le seguenti azioni:

Azioni disponibili

Nome	Descrizione	Destinazione
Riga di istituto	Cliccando su ciascun istituto l'alberatura si espande visualizzando i progetti e il report viene filtrato in base all'istituto selezionato	Esplosione progetti / Oggetti con criticità
Riga di progetto	Cliccando su ciascun Progetto l'alberatura si espande visualizzando le collezioni. Il report viene filtrato in base al progetto selezionato	Esplosione collezioni / Oggetti con criticità
Riga di collezione	Cliccando su ciascuna collezione il report viene filtrato in base alla collezione selezionato	Oggetti con criticità

6.12 Cronologica per oggetto - Monitoraggio

La pagina presenta il seguente layout.

Nella tabella che compone la lista sono contenute le seguenti colonne.

Colonne della tabella			
Nome	Ordinabile	Ord. Def.	Descrizione
Istituto			
Progetto			
Collezione			
Titolo			
Titolo superiore			

Nella pagina sono disponibili le seguenti azioni:

Azioni disponibili		
Nome	Descrizione	Destinazione
Riga di istituto	Cliccando su ciascun istituto l'alberatura si espande visualizzando i progetti e l'elenco degli oggetti originali viene filtrato in base all'istituto selezionato	Esplosione progetti / Cronologia per oggetto
Riga di progetto	Cliccando su ciascun Progetto l'alberatura si espande visualizzando le collezioni. L'elenco degli oggetti originali viene filtrato in base al progetto selezionato	Esplosione collezioni / Cronologia per oggetto
Riga di collezione	Cliccando su ciascuna collezione l'elenco degli oggetti originali viene filtrato in base alla	Cronologia per oggetto

	collezione selezionata	
Click sulla riga	Permette all'utente di visionare il dettaglio della cronologia dell'oggetto	Dettaglio cronologia
Esporta	Consente all'utente di esportare tutta la cronologia degli oggetti visualizzati	-

Selezionando una riga e premendo il tasto VISUALIZZA è possibile visionare il dettaglio cronologia.

La tabella che compone la lista è ordinata per data crescente e presenta le seguenti colonne.

Colonne della tabella			
Nome	Ordinabile	Ord. Def.	Descrizione
Operazione			L'operazione eseguita sull'oggetto originale
Ruolo			Il ruolo dell'utente che ha eseguito l'operazione
Utente			L'utente che ha eseguito l'operazione
Data			Data dell'operazione

7 PROFILO CATALOGATORE

Le funzioni possibili per il ruolo di catalogatore sono :

- Identificazione oggetti
- Catalogazione

Il processo di identificazione oggetti consente al Catalogatore di inserire in BDL gli oggetti originali gerarchicamente individuati dalla triade progetto/collezione/oggetto originale (ogni oggetto originale è afferente ad una e una sola collezione, a sua volta relazionata ad uno e un solo progetto). Il sistema consente al Catalogatore di operare sugli oggetti inseriti/rifiutati fino a quando il Catalogatore stesso li manda in verifica al Supervisore. Quest'ultimo li può quindi verificare o rifiutare, consentendo o meno il proseguimento del flusso. Il sistema non accetta alcuna modifica su progetti in stato "Concluso".

All'interno del contesto BDL sono trattati solo legami di appartenenza tra titoli, ossia esistono solamente legami che identificano un titolo superiore rispetto a titoli inferiori.

Esempio.

Titolo Superiore:

Divina Commedia

3 Titoli Inferiori:

Lombardia Informatica S.p.A.

- **Inferno**
- **Purgatorio**
- **Paradiso**

A livello logico il sistema BDL modella questa situazione attraverso 4 istanze di Oggetto Originale, ossia una istanza padre e tre istanze figlie.

Il processo di catalogazione invece permette al Catalogatore di modificare i Progetti e le Collezioni. Inoltre consente di completare la catalogazione dell'oggetto originale e dell'oggetto digitale attraverso le interfacce di modifica degli attributi e di costruzione/gestione del Sommario. Al termine della lavorazione il Catalogatore può inviare al Supervisore l'oggetto da validare.

E' prevista la funzionalità di Bookreader, ossia una interfaccia web che consente la visione dell'oggetto digitale (inteso come insieme delle immagini che lo compongono, ordinate ed eventualmente corredate dell'indice – Sommario).

Tutte le operazioni sono effettuabili sugli oggetti di proprietà dell'Istituto a cui fa riferimento il Catalogatore.

Completamento scheda catalogazione oggetto

Il Catalogatore può modificare tutti i campi della scheda oggetto, inoltre può richiedere, attraverso un pulsante, l'esportazione dei dati in formato METS. Il Catalogatore, quando ritiene conclusa la fase di catalogazione e creazione sommario, modifica lo stato dell'oggetto in "InValidazione" per la validazione da parte del Supervisore.

Qualora l'oggetto originale sia in stato "nonvalidato" è possibile visualizzare la motivazione del diniego da parte del Supervisore.

Cronologia

Il Catalogatore visualizza la cronologia (come elenco); per ogni operazione vengono visualizzati i dati relativi a ruolo, utente e data e ora dell'operazione.

Elabora Sommario

Il Catalogatore visualizza il sommario come alberatura nella parte sinistra della maschera. Può aggiungere, modificare o cancellare un nodo. Nella parte destra della maschera sono presenti le immagini legate all'oggetto; tramite drag and drop il Catalogatore associa un nodo ad una immagine specifica.

Anteprima

Il Catalogatore può visualizzare l'anteprima tramite un bookreader integrato (se presente viene riportato il sommario cliccabile) oppure può visualizzare in modalità "lista" le immagini legate all'oggetto digitale. E' a disposizione il download del file PDF dell'oggetto.

Correzioni

Il Catalogatore può inserire una nota di correzione relativa all'oggetto. L'inserimento della nota scatena l'invio di una email di informazioni da parte dell'applicativo al Digitalizzatore legato all'istituto.

7.1 Lista Identificazione oggetti

Presenta la seguente interfaccia, nella quale i progetti compaiono in ordine alfabetico.

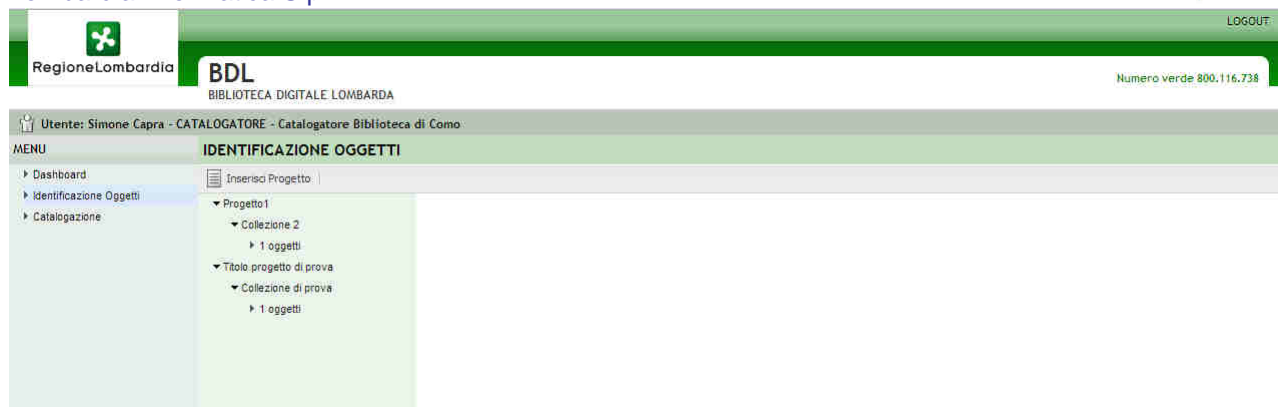

Nella pagina sono disponibili le seguenti azioni:

Azioni disponibili		
Nome	Descrizione	Destinazione
Inserisci Progetto	Permette di inserire un nuovo progetto nell'alberatura	Inserimento progetto
Riga di progetto	Cliccando su ciascun progetto l'alberatura si espande visualizzando le collezioni e viene aperta la pagina di visualizzazione del progetto	Lista collezione / Visualizzazione progetto
Riga di collezione	Cliccando su ciascuna collezione esplosa da un progetto l'utente può accedere alla sua visualizzazione. Contestualmente la Collezione viene esplosa e viene presentata una voce che rimanda agli oggetti originali.	Esplosione oggetti originali/Visualizzazione collezione
Riga di oggetti originali	Cliccando sulla riga l'utente accede alla lista degli oggetti originali	Lista oggetti originali

Cliccando su un progetto vengono visualizzati i dati del progetto come segue:

Regione Lombardia **BDL** BIBLIOTECA DIGITALE LOMBARDA LOGOUT
Numero verde 800.116.738

Utente: Simone Capra - CATALOGATORE - Catalogatore Biblioteca di Como

MENU: IDENTIFICAZIONE OGGETTI

- Dashboard
- Identificazione Oggetti
- Catalogazione

Inserisci Progetto

- Progetto1
 - Collezione 2
 - 1 oggetti
 - Titolo progetto di prova
 - Collezione di prova
 - 1 oggetti

Visualizza Progetto

Titolo: Progetto1
 Titolo Breve:
 Descrizione IT:
 Descrizione EN:
 Data Inizio:
 Data Conclusione:
 Stato: In Corso

Nella pagina sono disponibili i seguenti dati.

Dati di visualizzazione	
Nome	Descrizione
Titolo	Titolo
Titolo Breve	Titolo breve del progetto
Descrizione_it	Descrizione in italiano
Descrizione_en	Descrizione in lingua inglese
Data inizio	
Data conclusione	
Stato	

Nella pagina sono disponibili le seguenti azioni:

Azioni disponibili		
Nome	Descrizione	Destinazione
Inserisci Progetto	Permette di inserire un nuovo progetto nell'alberatura	Inserimento progetto
Riga di progetto	Cliccando su ciascun progetto l'alberatura si espande visualizzando le collezioni e viene aperta la pagina di visualizzazione del progetto	Lista collezione / Visualizzazione progetto
Riga di collezione	Cliccando su ciascuna collezione esplosa da un progetto l'utente può accedere alla sua visualizzazione. Contestualmente la Collezione	Esplosione oggetti originali/Visualizzazione collezione

	viene esplosa e viene presentata una voce che rimanda agli oggetti originali.	
Riga di oggetti originali	Cliccando sulla riga l'utente accede alla lista degli oggetti originali	Lista oggetti originali
Inserisci Collezione	Consente all'utente di inserire una collezione all'interno del progetto corrente.	Inserimento collezione

7.2 Inserimento progetto – Identificazione oggetti

Il modulo di inserimento progetto presenta la seguente interfaccia.

Il modulo presenta i seguenti elementi.

Elementi del modulo				
Nome	Obblig.	Lungh.	Tipo HTML	Descrizione
Titolo	x	DataModel	Text	Titolo del progetto
Titolo Breve		DataModel	Text	Titolo breve del progetto
Descrizione_it		DataModel	Textarea	Descrizione in italiano
Descrizione_en		DataModel	Textarea	Descrizione in lingua inglese
Data inizio		DataModel		
Data conclusione		DataModel		

Nella pagina sono disponibili le seguenti azioni:

Azioni disponibili		
Nome	Descrizione	Destinazione
Inserisci Progetto	Permette di inserire un nuovo progetto nell'alberatura	Inserimento progetto
Riga di progetto	Cliccando su ciascun progetto l'alberatura si espande visualizzando le collezioni e viene aperta la pagina di visualizzazione del progetto	Lista collezione / Visualizzazione progetto
Riga di collezione	Cliccando su ciascuna collezione esplosa da un progetto l'utente può accedere alla sua visualizzazione. Contestualmente la Collezione viene esplosa e viene presentata una voce che rimanda agli oggetti originali.	Esplosione oggetti originali/Visualizzazione collezione
Riga di oggetti originali	Cliccando sulla riga l'utente accede alla lista degli oggetti originali	Lista oggetti originali
Salva	Permette di modificare i dati immessi nel modulo nella base dati	Inserimento progetto – Box di esito

L'esito dell'operazione di modifica viene notificato attraverso una finestra di dialogo.

7.3 Visualizza Collezione – Identificazione oggetti

Cliccando su una collezione L'interfaccia della pagina si presenta come segue:

Nella pagina sono disponibili i seguenti dati.

Dati di visualizzazione	
Nome	Descrizione
Titolo	Titolo della collezione
Descrizione_it	Descrizione in italiano
Descrizione_en	Descrizione in lingua inglese
Diritti	
Ambito Disciplinare	
Copertura geografica	
Periodo	
Anno dell'oggetto più antico	
Anno dell'oggetto più recente	

Nella pagina sono disponibili le seguenti azioni:

Azioni disponibili		
Nome	Descrizione	Destinazione
Inserisci Progetto	Permette di inserire un nuovo progetto nell'alberatura	Inserimento progetto
Riga di progetto	Cliccando su ciascun progetto l'alberatura si espande visualizzando le collezioni e viene aperta la pagina di visualizzazione del progetto	Lista collezione / Visualizzazione progetto
Riga di collezione	Cliccando su ciascuna collezione esplosa da un progetto l'utente può accedere alla sua visualizzazione. Contestualmente la Collezione viene esplosa e viene presentata una voce che rimanda agli oggetti originali.	Esplosione oggetti originali / Visualizzazione collezione
Riga di oggetti originali	Cliccando sulla riga l'utente accede alla lista degli oggetti originali	Lista oggetti originali
Inserisci oggetto originale	Consente all'utente di inserire un oggetto originale all'interno del collezione corrente.	Inserimento oggetto

7.4 Inserimento/Modifica Collezione – Identificazione oggetti

Il modulo di inserimento collezione presenta la seguente interfaccia.

Regione Lombardia **BDL** BIBLIOTECA DIGITALE LOMBARDIA LOGOUT
Numero verde 800.116.738

Utente: Simone Capra - CATALOGATORE - Catalogatore Biblioteca di Como

IDENTIFICAZIONE OGGETTI

MENU

- Dashboard
- Identificazione Oggetti
- Catalogazione

Inserisci Progetto

Progetto1

- Collezione 2
 - 1 oggetti
- Titolo progetto di prova
 - Collezione di prova
 - 1 oggetti

Nuova Collezione

Titolo:

Descrizione IT:

Descrizione EN:

Diritti:

Ambito Disciplinare:

Copertura Geografica:

Periodo:

Anno oggetto più antico:

Anno oggetto più recente:

Il modulo presenta i seguenti elementi.

Elementi del modulo				
Nome	Obblig.	Lungh.	Tipo HTML	Descrizione
Titolo	x	DataModel	Text	Titolo della collezione
Descrizione_it		DataModel	Textarea	Descrizione in italiano
Descrizione_en		DataModel	Textarea	Descrizione in lingua inglese
Diritti		DataModel	Text	
Ambito Disciplinare		DataModel	Text	
Copertura geografica		DataModel	Text	
Periodo		DataModel	Text	
Anno dell'oggetto più antico		DataModel	Text	
Anno dell'oggetto più recente		DataModel	Text	

Nella pagina sono disponibili le seguenti azioni:

Azioni disponibili		
Nome	Descrizione	Destinazione
Inserisci Progetto	Permette di inserire un nuovo progetto nell'alberatura	Inserimento progetto

Lombardia Informatica S.p.A.

Riga di progetto	Cliccando su ciascun progetto l'alberatura si espande visualizzando le collezioni e viene aperta la pagina di visualizzazione del progetto	Lista collezione / Visualizzazione progetto
Riga di collezione	Cliccando su ciascuna collezione esplosa da un progetto l'utente può accedere alla sua visualizzazione. Contestualmente la Collezione viene esplosa e viene presentata una voce che rimanda agli oggetti originali.	Esplosione oggetti originali / Visualizzazione collezione
Riga di oggetti originali	Cliccando sulla riga l'utente accede alla lista degli oggetti originali	Lista oggetti originali
Salva	Permette di modificare i dati immessi nel modulo nella base dati	Inserimento collezione – Box di esito

L'esito dell'operazione di modifica viene notificato attraverso una finestra di dialogo.

E' possibile modificare/visualizzare la cover di riferimento per la collezione; tramite i pulsanti "Visualizza cover" e "Inserisci cover" è possibile inserire e visualizzare un file immagine che sarà poi utilizzato per la presentazione della collezione nell'ambiente di pubblicazione.

Modifica Collezione

Titolo:
 Descrizione IT:
 Descrizione EN:
 Diritto:
 Ambito Disciplinare:
 Copertura Geografica:
 Periodo:
 Anno oggetto più antico:
 Anno oggetto più recente:

Cliccando "Inserisci cover" verrà aperta la finestra di dialogo

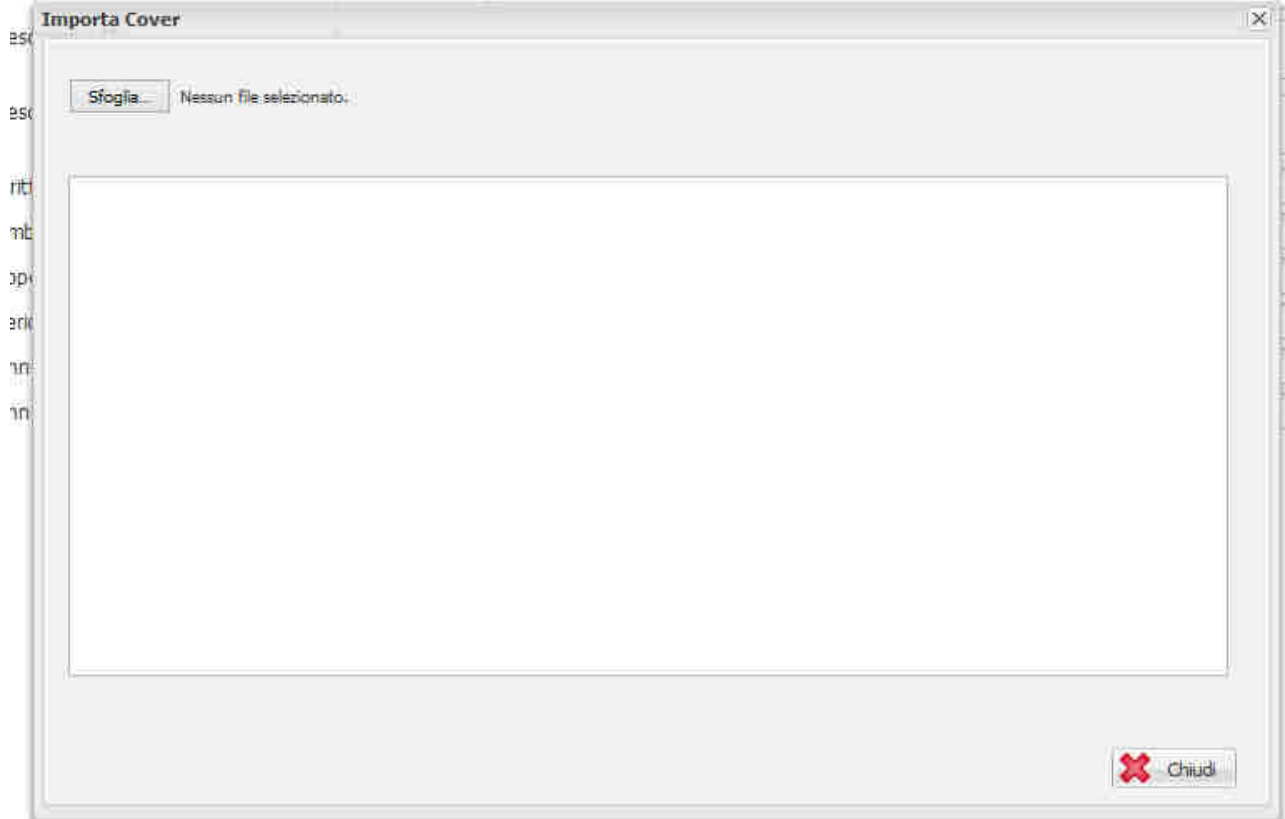

Cliccando su SFOGLIA sarà possibile importare un'immagine da associare alla collezione.

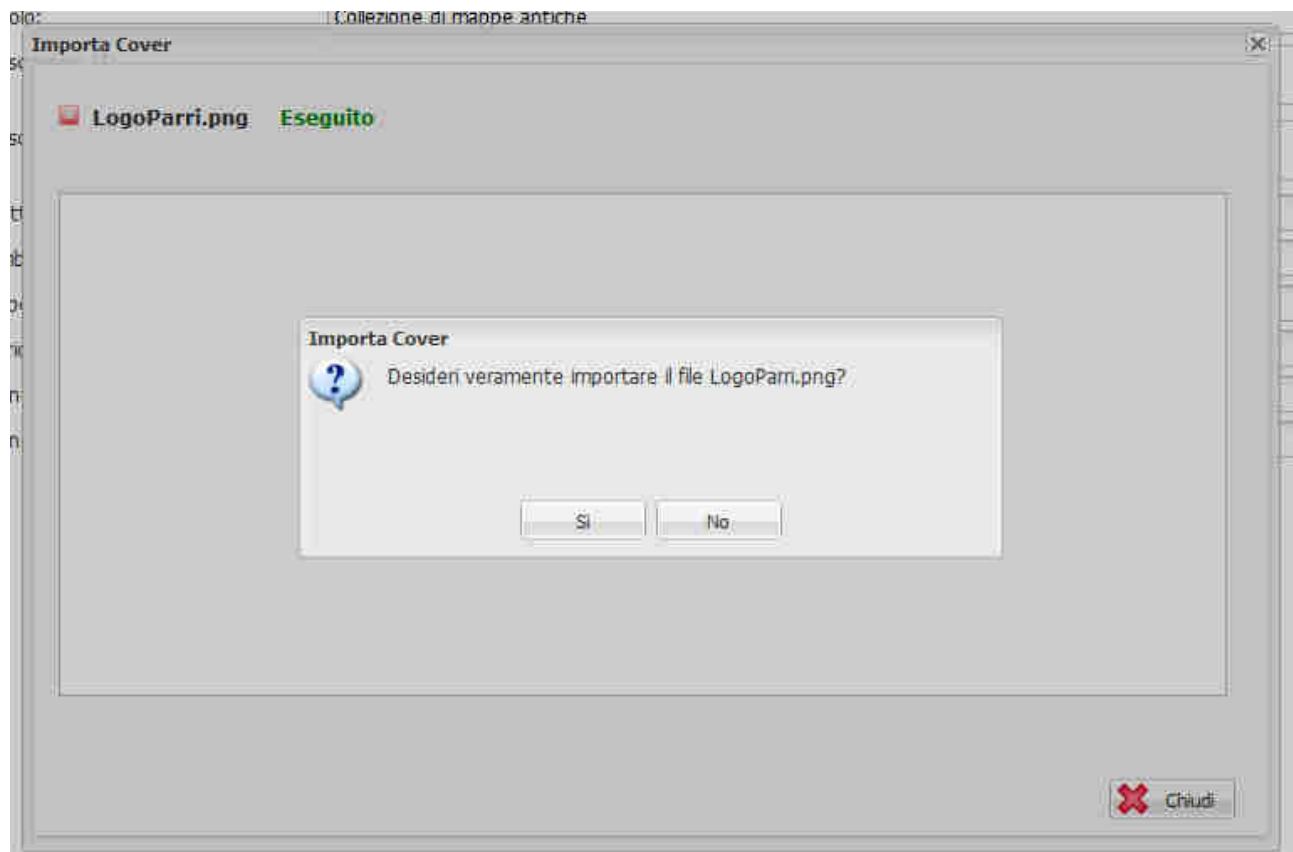

Lombardia Informatica S.p.A.

La funzione “Visualizza cover” apre una finestra del browser dove viene visualizzata l’immagine associata alla collezione.

Se la collezione non ha un’immagine associata viene presa l’immagine più visualizzata all’interno della collezione.

7.5 Lista oggetti originali – Identificazione oggetti

La pagina presenta il seguente layout.

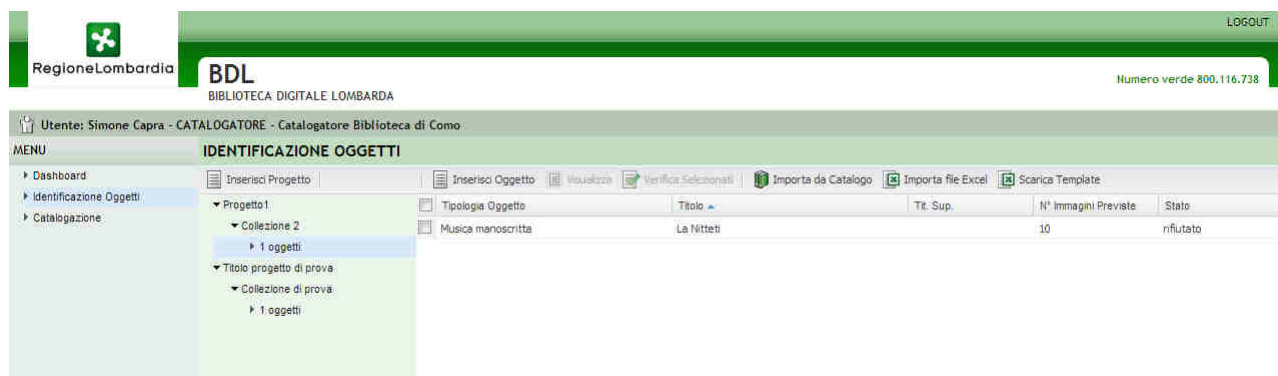

Nella tabella che compone la lista sono contenute le seguenti colonne.

Colonne della tabella			
Nome	Ordinabile	Ord. Def.	Descrizione
Checkbox di selezione			Permette di selezionare righe specifiche della lista
Titolo Superiore	X		Il titolo superiore legato all’oggetto originale
Titolo	X	X	Il titolo dell’oggetto originale
Immagini previste	X		Numero di immagini previste dal Catalogatore
Stato			Lo stato dell’oggetto

Nella pagina sono disponibili le seguenti azioni:

Azioni disponibili		
Nome	Descrizione	Destinazione
Inserisci Progetto	Permette di inserire un nuovo progetto nell’alberatura	Inserimento progetto
Importa Excel	Consente all’utente di importare un foglio Excel contenente i dati dell’oggetto originale	Importa Excel
Riga di progetto	Cliccando su ciascun progetto l’alberatura si espande visualizzando le collezioni e viene aperta la pagina di visualizzazione del progetto	Lista collezione / Visualizzazione progetto
Riga di collezione	Cliccando su ciascuna collezione esplosa da un progetto l’utente può accedere alla sua visualizzazione. Contestualmente la Collezione viene esplosa e viene presentata una voce che rimanda agli oggetti originali.	Esplosione oggetti originali / Visualizzazione collezione

Riga di oggetti originali	Cliccando sulla riga l'utente accede alla lista degli oggetti originali	Lista oggetti originali
Click sulla riga	Consente all'utente di visualizzare l'oggetto originale	Visualizza oggetto
Paginazione	Consente di navigare nelle pagine di risultati della lista	Lista oggetti originali
Inserisci oggetto	L'utente può inserire un oggetto originale nella base dati	Inserimento oggetto
Verifica selezionati	Permette di mandare in verifica gli oggetti selezionati	Conferma oggetti
Importa da catalogo	Consente all'utente di importare da catalogo specifico un determinato oggetto originale	Importa da catalogo
Filtra	Filtra i record della tabella attraverso la valorizzazione di un campo di testo ricercato all'interno di tutte le colonne presenti nella tabella.	Lista oggetti originali

7.6 Inserimento oggetto originale – Identificazione oggetti

La pagina si presenta come da immagine seguente.

Il modulo presenta i seguenti elementi.

Elementi del modulo				
Nome	Obblig.	Lungh.	Tipo HTML	Descrizione

Elementi del modulo				
Nome	Obblig.	Lungh.	Tipo HTML	Descrizione
Titolo	x	DataModel	Textarea	Titolo dell'oggetto originale
Titolo Superiore legato		DataModel	Select	Eventuale titolo superiore, l'elenco contiene gli oggetti originali con IsTitoloSuperiore = true e collezione di inserimento selezionata.
Include altri titoli	x	DataModel	Select	Determina il valore del flag IsTitoloSuperiore
Immagini Previste	x	DataModel	Text	Numero di immagini previste (stimate) dal catalogatore
Tipo Oggetto	x	DataModel	Select	Tipo dell'oggetto originale

Nella pagina sono disponibili le seguenti azioni:

Azioni disponibili		
Nome	Descrizione	Destinazione
Salva	Permette di modificare i dati immessi nel modulo nella base dati	Modifica oggetto originale – Box di esito

L'esito dell'operazione di inserimento viene notificato attraverso una finestra di dialogo.

7.7 Visualizza oggetto originale – Identificazione oggetti

La pagina si presenta come da figura.

 Regione Lombardia

BDL
 BIBLIOTECA DIGITALE LOMBARDA

Utente: Simone Capra - CATALOGATORE - Catalogatore Biblioteca di Como

Numero verde 800.116.738

LOGOUT

MENU

IDENTIFICAZIONE OGGETTI

Inserisci Progetto

Progetto 1

- Collezione 2
 - 1 oggetti
- Titolo progetto di prova
 - Collezione di prova
 - 1 oggetti

Visualizza Oggetto Originale

Titolo: La Nitteti
 Titolo superiore legato:
 N° immagini previste: 10
 Tipologia oggetto: Musica manoscritta
 Include altri titoli: No

Annulla Cancellazione Modifica

Nella pagina sono disponibili i seguenti dati.

Dati di visualizzazione	
Nome	Descrizione
Titolo	Titolo dell'oggetto originale
Titolo Superiore	Eventuale titolo superiore
Include altri titoli	Determinato dal valore del flag IsTitoloSuperiore
Immagini previste	Numero di immagini stimate dal catalogatore
Tipo Oggetto	Tipo dell'oggetto originale

Nella pagina sono disponibili le seguenti azioni:

Azioni disponibili		
Nome	Descrizione	Destinazione
Inserisci Progetto	Permette di inserire un nuovo progetto nell'alberatura	Inserimento progetto
Riga di progetto	Cliccando su ciascun progetto l'alberatura si espande visualizzando le collezioni e viene aperta la pagina di visualizzazione del progetto	Lista collezione / Visualizzazione progetto
Riga di collezione	Cliccando su ciascuna collezione esplosa da un progetto l'utente può accedere alla sua visualizzazione. Contestualmente la Collezione viene esplosa e viene presentata una voce che rimanda agli oggetti originali.	Esplosione oggetti originali/Visualizzazione collezione

Azioni disponibili		
Nome	Descrizione	Destinazione
Riga di oggetti originali	Cliccando sulla riga l'utente accede alla lista degli oggetti originali	Lista oggetti originali
Modifica	Consente di modificare l'istanza corrente	Modifica Oggetto
Cancella	Permette di cancellare l'istanza corrente	Cancella Oggetto

7.8 Importa da catalogo – Identificazione oggetti

Il reperimento dei dati dell'oggetto originale sul catalogo OPAC-SBN avviene attraverso il protocollo Z39.50, un protocollo specializzato per la ricerca all'interno di database e in particolare nei cataloghi bibliotecari. Il sistema, collegandosi ad un server Z39.50 attraverso una libreria che implementa un client del protocollo, reperisce le informazioni necessarie alla catalogazione dell'oggetto originale. Le informazioni sono gestite in un messaggio formattato secondo lo standard Unimarc, la seguente tabella presenta la mappatura delle medesime sulle proprietà dell'oggetto originale.

Mappatura campi Z39.50 da OPAC-SBN		
Etichetta Unimarc	Sottocampi	Proprietà destinazione
200	\$a \$b \$c \$d \$e \$f \$g \$h \$i \$v	Titolo
215	\$a \$c \$d \$e	Descrizione fisica
700	\$a \$b \$c \$d \$f \$3	Autore
701 - 702	\$a \$b \$c \$d \$f \$3	Autore responsabile secondario
210	\$c	Editore
101	\$a	Lingua
010	\$a	Identificativo ISBN
011	\$a	Identificativo ISSN
210	\$a	Luogo di pubblicazione
210	\$d	Data
461		Titolo incluso

Per ulteriori informazioni sul formato Unimarc si faccia riferimento al sito <http://unimarc-it.wikidot.com/>.

La funzionalità è suddivisa in step successivi. Dopo aver premuto il tasto IMPORTA DA CATALOGO il primo step presenta il seguente layout.

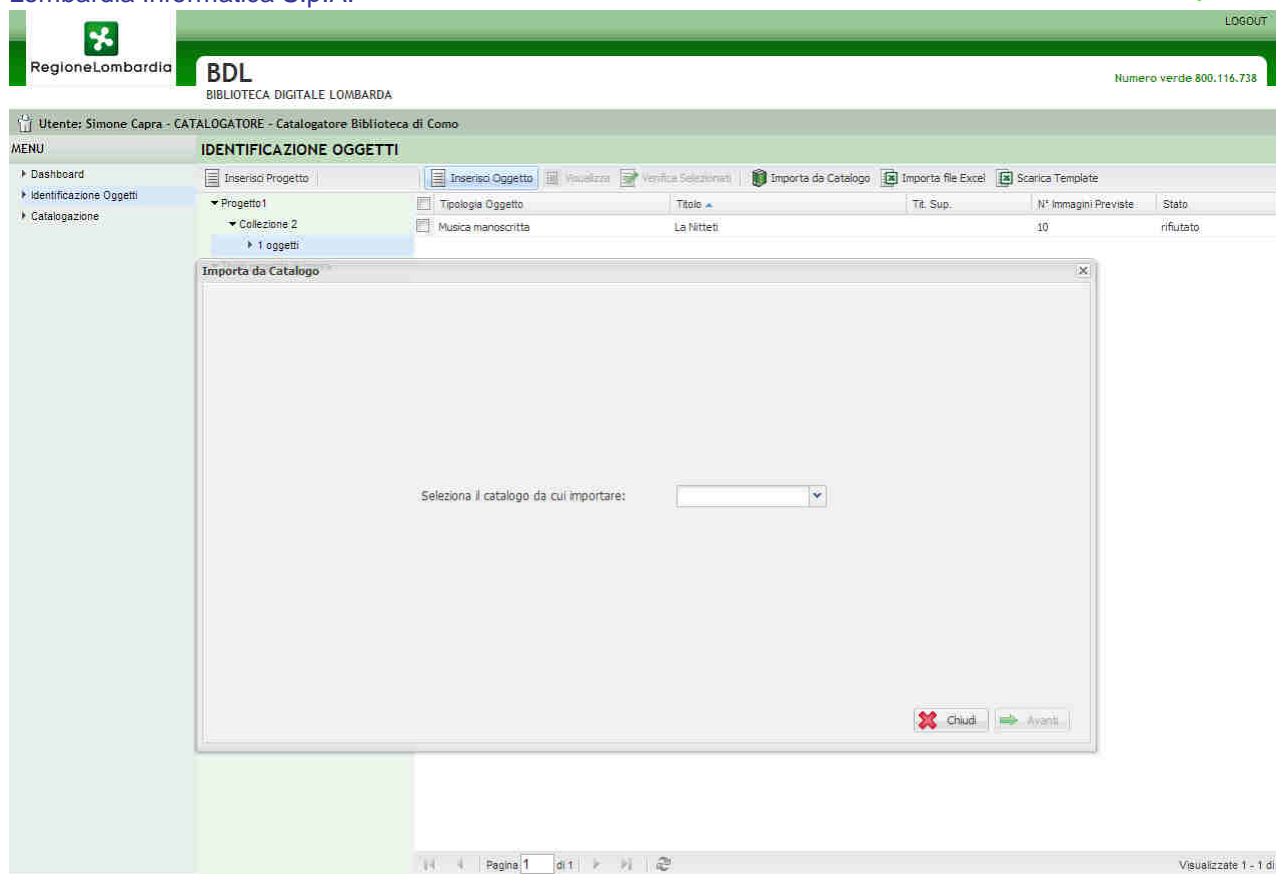

Utente: Simone Capra - CATALOGATORE - Catalogatore Biblioteca di Como

MENU

- Dashboard
- Identificazione Oggetti
- Catalogazione

IDENTIFICAZIONE OGGETTI

Inserisci Progetto | Inserisci Oggetto | Visualizza | Verifica Selezionati | Importa da Catalogo | Importa file Excel | Scarica Template

Progetto	Tipologia Oggetto	Titolo	Tit. Sup.	N° Immagini Previste	Stato
Progetto1	Musica manoscritta	La Nitteti		10	rifutato

Importa da Catalogo

Seleziona il catalogo da cui importare:

Chiudi | Avanti

Pagina 1 di 1 | Visualizzate 1 - 1 di 1

Il modulo presenta i seguenti elementi.

Elementi del modulo				
Nome	Obblig.	Lungh.	Tipo HTML	Descrizione
Catalogo	x	DataModel	Select	Nome del catalogo di riferimento da cui reperire le informazioni

Nella pagina sono disponibili le seguenti azioni:

Azioni disponibili		
Nome	Descrizione	Destinazione
Inserisci Progetto	Permette di inserire un nuovo progetto nell'alberatura	Inserimento progetto
Riga di progetto	Cliccando su ciascun progetto l'alberatura si espande visualizzando le collezioni e viene aperta la pagina di visualizzazione del progetto	Lista collezione / Visualizzazione progetto
Riga di collezione	Cliccando su ciascuna collezione esplosa da un progetto l'utente può accedere alla sua visualizzazione. Contestualmente la Collezione viene esplosa e viene presentata una voce che rimanda agli oggetti originali.	Esplosione oggetti originali/Visualizzazione collezione
Riga di oggetti originali	Cliccando sulla riga l'utente accede alla lista degli oggetti originali	Lista oggetti originali

Avanti	L'utente, una volta selezionato il catalogo di riferimento, può proseguire la procedura	Importazione Catalogo - Step 2
--------	---	--------------------------------

Il secondo step propone un modulo di ricerca, in base al seguente layout.

Il modulo presenta i seguenti elementi.

Elementi del modulo				
Nome	Obblig.	Lungh.	Tipo HTML	Descrizione
Identificativo SBN		TBD (z39.50)	Testo	
Autore		TBD (z39.50)	Testo	
Titolo		TBD (z39.50)	Testo	
Editore		TBD (z39.50)	Testo	
Anno pubblicazione		TBD (z39.50)	Testo	

Nella pagina sono disponibili le seguenti azioni:

Azioni disponibili		
Nome	Descrizione	Destinazione
Inserisci Progetto	Permette di inserire un nuovo progetto	Inserimento progetto

	nell'alberatura	
Riga di progetto	Cliccando su ciascun progetto l'alberatura si espande visualizzando le collezioni e viene aperta la pagina di visualizzazione del progetto	Lista collezione / Visualizzazione progetto
Riga di collezione	Cliccando su ciascuna collezione esplosa da un progetto l'utente può accedere alla sua visualizzazione. Contestualmente la Collezione viene esplosa e viene presentata una voce che rimanda agli oggetti originali.	Esplosione oggetti originali/Visualizzazione collezione
Riga di oggetti originali	Cliccando sulla riga l'utente accede alla lista degli oggetti originali	Lista oggetti originali
Avanti	L'utente invia i parametri di ricerca al sistema BDL	Importazione Catalogo - Step 3

Il terzo step della procedura presenta i risultati della ricerca organizzati in un modulo di importazione dei dati stessi.

Identificativo SBN	Autore	Titolo	Editore	Anno	Immagini
ITVCCU\LO110078291		Vaccinazioni il rovescio della medaglia a cura di ...	Macro	1991	
ITVCCU\CUB0497104	Perona, Vittorio	Vallombrosa e il rovescio della medaglia	Tip. Luigi Niccolai	1899	
ITVCCU\LO111307825	Capogreco, Carlo Spartaco	Il caso Fazio e il rovescio della medaglia Carlo ...	s.n.	2008?	
ITVCCU\IRMS2361801	Pasquetti, Savino	Rieti duemila e il rovescio della medaglia Savino...	s.n.]	[1999]	
ITVCCU\LO110049744	De Santilana, Giorgio	Italia e Usa il rovescio della medaglia Giorgio D...	Associazione italiana ...	1955	
ITVCCU\BVE0275935	Bagliani, Pierfrancesco	Il rovescio della medaglia Pierfrancesco Bagliani	Aracne	2002	
ITVCCU\BVE0477828	Borden, Amanda Carole	Il rovescio della medaglia... Amanda Carole Bo...	Nous	[2008]	
ITVCCU\CFM0190385	Calimani, Bruno	Il rovescio della medaglia Bruno Calimani	Lalli	stampa ...	

La pagina è la fusione di due aspetti funzionali diversi: una lista di risultati e un modulo di inserimento dati. Nella lista sono presentati i dati Titolo, Descrizione fisica, Autore, Autore responsabile secondario, Editore, Lingua, Identificativo ISBN, Identificativo ISSN, Luogo di pubblicazione, Data. Sono inoltre rese evidenti le relazioni di titolo superiore: attraverso questa procedura il sistema può creare sia il titolo inferiore sia il titolo superiore.

Il modulo presenta i seguenti elementi.

Elementi del modulo				
Nome	Obblig.	Lungh.	Tipo HTML	Descrizione
Checkbox selezione			Checkbox	Determina se il risultato di ricerca deve essere importato o meno
Immagini Previste	X	Datamodel	Testo	Il numero di immagini che il catalogatore stima che saranno digitalizzate

Nella pagina sono disponibili le seguenti azioni:

Azioni disponibili		
Nome	Descrizione	Destinazione
Inserisci Progetto	Permette di inserire un nuovo progetto nell'alberatura	Inserimento progetto
Riga di progetto	Cliccando su ciascun progetto l'alberatura si espande visualizzando le collezioni e viene aperta la pagina di visualizzazione del progetto	Lista collezione / Visualizzazione progetto
Riga di collezione	Cliccando su ciascuna collezione esplosa da un progetto l'utente può accedere alla sua visualizzazione. Contestualmente la Collezione viene esplosa e viene presentata una voce che rimanda agli oggetti originali.	Esplosione oggetti originali/Visualizzazione collezione
Riga di oggetti originali	Cliccando sulla riga l'utente accede alla lista degli oggetti originali	Lista oggetti originali
Indietro	L'utente torna allo step 2	Importazione Catalogo - Step 2
Avanti	L'utente invia i parametri di ricerca al sistema BDL	Importazione Catalogo - Step 3

L'esito dell'operazione di importazione viene notificato attraverso una finestra di dialogo.

7.9 Importa da file excel – Identificazione oggetti

Il sistema BDL consente il caricamento massivo di oggetti originali operato dal Catalogatore. Attraverso l'utilizzo di un file Excel contenente le colonne

- Titolo
- Titolo Superiore
- Pagine stimate
- Tipo Oggetto
- E' utilizzabile come titolo superiore

Il Catalogatore può caricare massivamente tutti i titoli che compongono la stessa collezione, semplificando in modo notevole il processo di lavoro.

La funzione si presenta come da seguente schema.

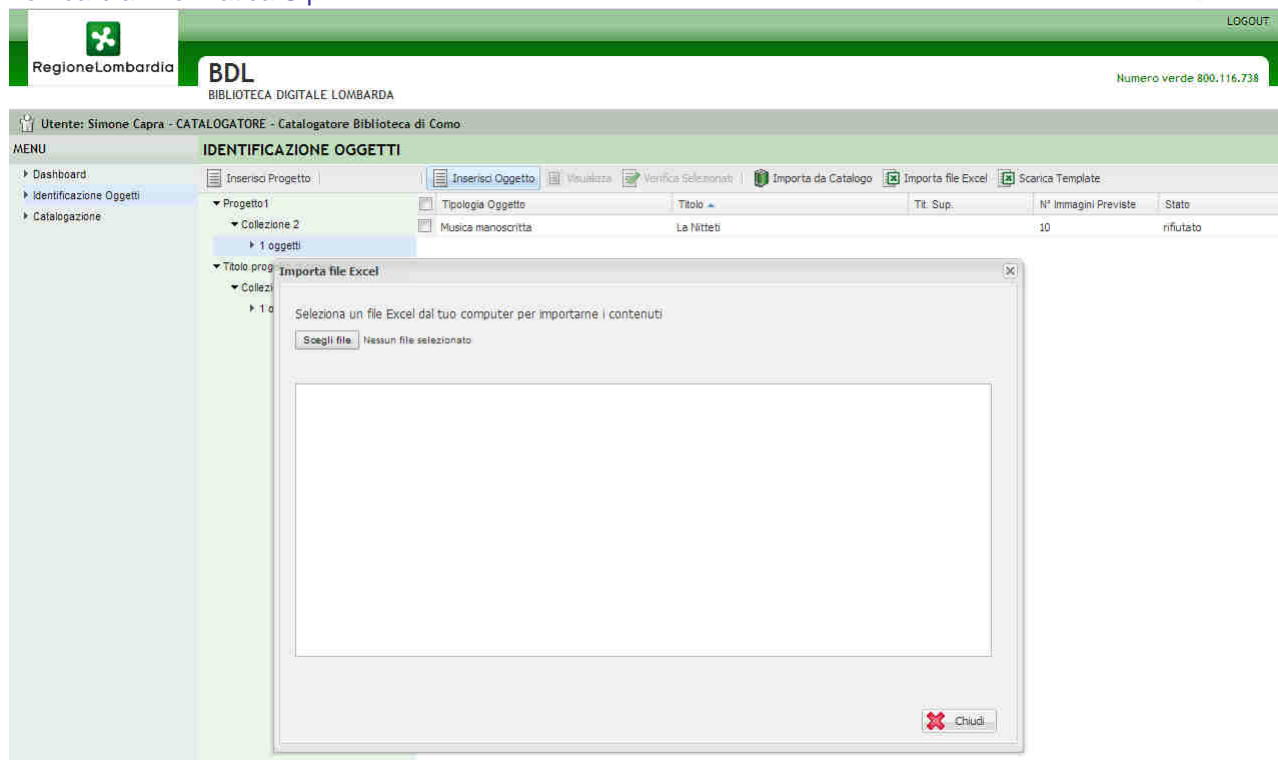

Il modulo presenta i seguenti elementi.

Elementi del modulo				
Nome	Obblig.	Lungh.	Tipo HTML	Descrizione
Seleziona file da importare	x	DataModel	File	File Excel da importare dal computer dell'utente

Nella pagina sono disponibili le seguenti azioni:

Azioni disponibili		
Nome	Descrizione	Destinazione
Inserisci Progetto	Permette di inserire un nuovo progetto nell'alberatura	Inserimento progetto
Riga di progetto	Cliccando su ciascun progetto l'alberatura si espande visualizzando le collezioni e viene aperta la pagina di visualizzazione del progetto	Lista collezione / Visualizzazione progetto
Riga di collezione	Cliccando su ciascuna collezione esplosa da un progetto l'utente può accedere alla sua visualizzazione. Contestualmente la Collezione viene esplosa e viene presentata una voce che rimanda agli oggetti originali.	Esplosione oggetti originali/Visualizzazione collezione
Riga di oggetti originali	Cliccando sulla riga l'utente accede alla lista degli oggetti originali	Lista oggetti originali
Salva	Consente all'utente di importare il file selezionato.	Importa Excel – Box di esito
Scarica Template	Permette all'utente di scaricare un template comprensivo del formato pronto per essere riempite e caricato nella procedura	-

Lombardia Informatica S.p.A.

L'esito dell'operazione di importazione viene notificato attraverso una finestra di dialogo.

7.10 Conferma oggetti in verifica – Identificazione oggetti

Per mandare in verifica il/i titolo/i scelti è necessario effettuare il check sul riquadro di spunta e premere il pulsante VERIFICA SELEZIONATI. L'interfaccia della funzionalità si presenta come da seguente figura.

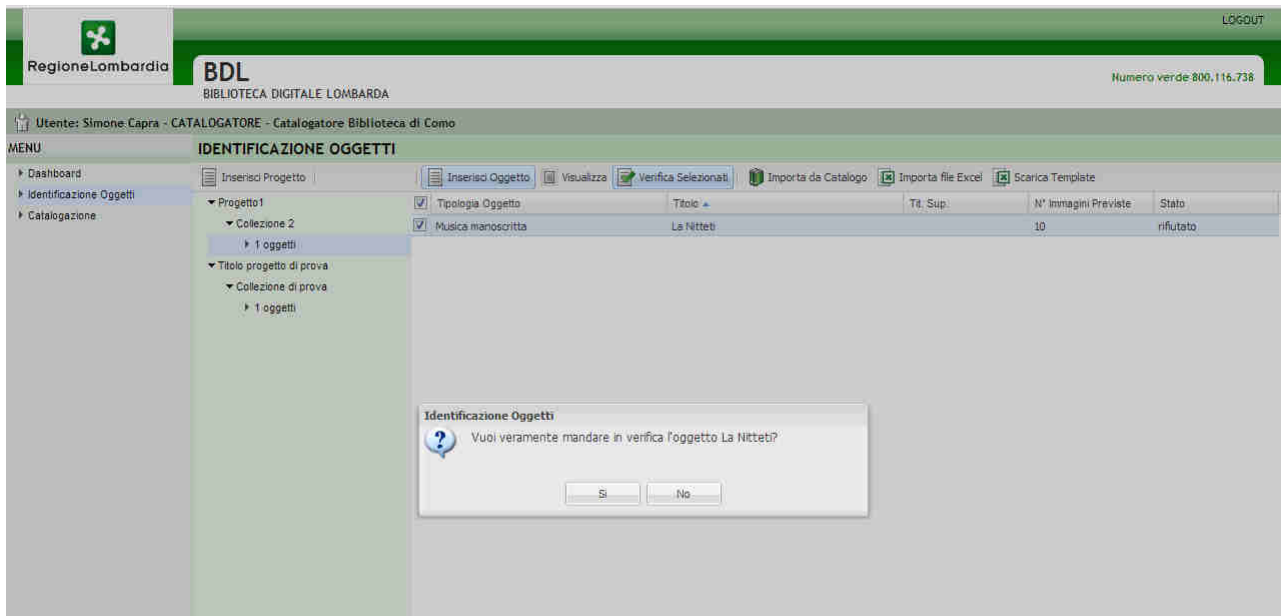

Nella pagina sono disponibili le seguenti azioni:

Azioni disponibili		
Nome	Descrizione	Destinazione
Inserisci Progetto	Permette di inserire un nuovo progetto nell'alberatura	Inserimento progetto
Riga di progetto	Cliccando su ciascun progetto l'alberatura si espande visualizzando le collezioni e viene aperta la pagina di visualizzazione del progetto	Lista collezione / Visualizzazione progetto
Riga di collezione	Cliccando su ciascuna collezione esplosa da un progetto l'utente può accedere alla sua visualizzazione. Contestualmente la Collezione viene esplosa e viene presentata una voce che rimanda agli oggetti originali.	Esplosione oggetti originali/Visualizzazione collezione
Riga di oggetti originali	Cliccando sulla riga l'utente accede alla lista degli oggetti originali	Lista oggetti originali
Annulla	Permette di ritornare alla lista degli oggetti originali	Lista oggetti originali
Procedi	Consente all'utente di procedere e mandare in verifica gli oggetti originali selezionati.	Conferma Oggetti – Box di esito

L'esito dell'operazione viene notificato attraverso una finestra di dialogo.

7.11 Catalogazione oggetti – Navigazione

L'interfaccia presenta una organizzazione che consente la navigazione ad albero della triade Progetto/Collezione/Oggetto Originale da parte del Catalogatore.

Le maschere di visualizzazione, gli elenchi e le modalità di modifica, per quanto riguarda Progetti e Collezioni rimangono le stesse delle funzionalità di Identificazione Oggetti.

La lista degli oggetti si presenta come :

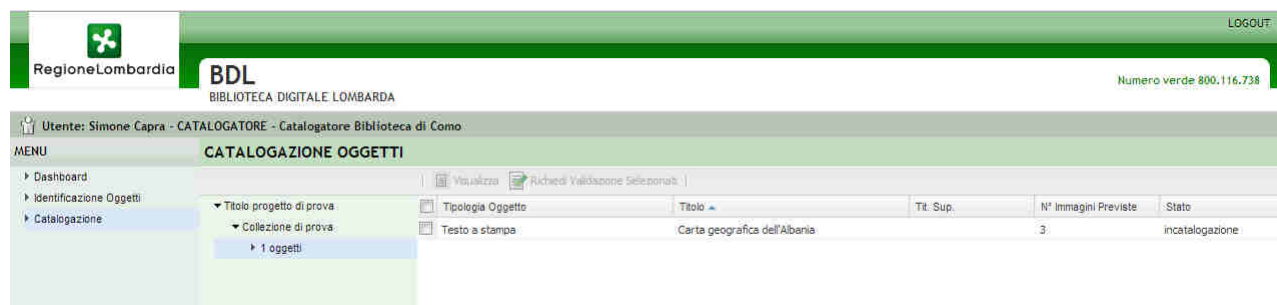

Nella tabella che compone la lista sono contenute le seguenti colonne.

Colonne della tabella			
Nome	Ordinabile	Ord. Def.	Descrizione
Checkbox di selezione			Permette di selezionare righe specifiche della lista
Titolo Superiore	X		Il titolo superiore dell'oggetto originale
Titolo	X	X	Il titolo dell'oggetto originale
Immagini proposte	X		Numero di immagini proposte
Immagini digitalizzate	X		Numero di immagini digitalizzate
Stato			Lo stato dell'oggetto

Nella pagina sono disponibili le seguenti azioni:

Azioni disponibili		
Nome	Descrizione	Destinazione
Riga di progetto	Cliccando su ciascun progetto l'alberatura si espande visualizzando le collezioni e viene aperta la pagina di visualizzazione del progetto	Lista collezione / Visualizzazione progetto
Riga di collezione	Cliccando su ciascuna collezione esplosa da un progetto l'utente può accedere alla sua visualizzazione. Contestualmente la Collezione viene esplosa e viene presentata una voce che rimanda agli oggetti originali.	Esplosione oggetti originali / Visualizzazione collezione
Riga di oggetti originali	Cliccando sulla riga l'utente accede alla lista degli oggetti originali	Lista oggetti originali
Click sulla riga	Consente all'utente di visionare/modificare l'oggetto originale	Scheda oggetto originale - Catalogazione
Paginazione	Consente di navigare nelle pagine di risultati della lista	Lista oggetti originali
Richiedi Validazione	Permette di mandare in validazione gli oggetti selezionati	Richiedi validazione oggetti

Filtra	Filtra i record della tabella attraverso la valorizzazione di un campo di testo ricercato all'interno di tutte le colonne presenti nella tabella.	Lista oggetti originali
--------	---	-------------------------

7.12 Catalogazione oggetti – Scheda oggetto originale

La scheda dell'oggetto originale è composta da diversi TAB e si presenta di default con la sottoscheda di catalogazione. La pagina presenta il layout contenuto nella seguente figura, di cui bisogna tener conto che alcuni dati/campi del modulo devono essere occultati in base al tipo oggetto.

La tabella presenta i seguenti dati.

Dati di visualizzazione	
Nome	Descrizione
Identificativo	Codice Identificativo univoco nel sistema
Titolo	Titolo dell'oggetto
Titolo Superiore	Collegamento all'istanza dell'oggetto originale che costituisce il titolo superiore
IsTitoloSuperiore	Determina se l'oggetto originale può essere utilizzato come titolo superiore o meno.
Tipooggetto	
Stato	inserito/ in verifica/ rifiutato/ incatalogazione/ catalogato/ invalidazione/ validato/ nonvalidato
Immagini Previste	Numero di immagini previste

Dati di visualizzazione	
Nome	Descrizione
Descrizione contenutistica	
Descrizione fisica	
Natura	
Soggetto	
Autore	
Autore Sec	
Editore	
Lingua	
Tipo Identificativo	
Identificativo	
Identificativo ISBN	
Identificativo ISSN	
Luogo Pubblicazione	
Data	con Data Qualificatore
Note	
Supporto	
Tecnica Grafica	
Designazione materiale grafico	
Scala	
Proiezione	
Coordinate	
Soggetti coinvolti	
Complessi archivistici collegati	
Soggetti produttori	
Soggetti conservatori	
Numero unità	
Link catalogo	
Diritti	
Altre informazioni	
Note di non validazione	
Segnatura	(solo per manoscritti)

Nella pagina sono disponibili le seguenti azioni:

Azioni disponibili		
Nome	Descrizione	Destinazione
Riga di progetto	Cliccando su ciascun progetto l'alberatura si espande visualizzando le collezioni e viene aperta la pagina di visualizzazione del progetto	Lista collezione / Visualizzazione progetto
Riga di collezione	Cliccando su ciascuna collezione esplosa da un progetto l'utente può accedere alla sua visualizzazione. Contestualmente la Collezione viene esplosa e viene presentata una voce che rimanda agli oggetti originali.	Esplosione oggetti originali / Visualizzazione collezione
Riga di oggetti originali	Cliccando sulla riga l'utente accede alla lista degli	Lista oggetti originali

	oggetti originali	
Catalogazione	Consente di visionare il tab relativo alla catalogazione dell'oggetto originale	Scheda oggetto originale - catalogazione
Cronologia	Permette di attivare il tab contenente la cronologia dell'oggetto	Scheda oggetto originale - cronologia
Sommario	Abilita il tab relativo al sommario (TOC) dell'oggetto originale	Scheda oggetto originale - sommario
Anteprima	Permette di vedere l'anteprima digitalizzata dell'oggetto originale	Scheda oggetto originale - anteprima
Correzioni	Consente di effettuare le operazioni di richiesta di correzioni sull'oggetto	Scheda oggetto originale - correzioni
Modifica	Permette di visualizzare il modulo di modifica dei dati	Modifica catalogazione oggetto originale
Esporta METS	Consente di esportare l'oggetto in formato XML METS (http://en.wikipedia.org/wiki/METS)	-

La modifica della catalogazione avviene per mezzo di un modulo specifico che ripropone in modifica gli stessi attributi della visualizzazione.

Per alcuni campi (come specificato in tabella e nell'esempio in figura) è a disposizione la funzione di auto complete degli elementi che sono già presenti nel sistema, per evitare la creazione di duplicati.

- Descrizione fisica:** 1 c. 76x67 cm.
- Livello bibliografico:** (dropdown menu)
- Soggetto:** (dropdown menu)
- Qualificatore autore:** (dropdown menu)
- Autore:** (dropdown menu)
- Qualificatore autore:** Leo, Leonardo
- Altro autore:** Soncini, Giovanni Battista <1788-1868>
Sarti, Giuseppe <1729-1802>
- Editore:** (dropdown menu)
- Lingua:** Italiano
- Tipo identificativo:** SBN
- Identificativo:** IT\ICCU\LO1\0858402
- Unione di pubblicazione:** Biblioteca d'arte grafica

Nel modulo sono presenti i seguenti dati.

Elementi del modulo				
Nome	Obblig.	Lungh.	Tipo HTML	Descrizione
Descrizione contenutistica		DataModel	Textarea	
Descrizione fisica		DataModel	Text	
Natura		DataModel	Select	Lista chiusa reperita da relazione
Soggetto		DataModel	Autocomplete	Lista incrementale reperita da relazione
Autore		DataModel	Autocomplete	Lista incrementale reperita da relazione

Elementi del modulo				
Nome	Obblig.	Lungh.	Tipo HTML	Descrizione
Autore Sec		DataModel	Autocomplete	Autore responsabile secondario - Lista incrementale reperita da relazione
Editore		DataModel	Autocomplete	Lista incrementale reperita da relazione
Lingua		DataModel	Select	Lista chiusa reperita da relazione
Tipo Identificativo		DataModel	Select	
Identificativo		DataModel	Text	
Identificativo ISBN		DataModel	Text	
Identificativo ISSN		DataModel	Text	
Luogo Pubblicazione		DataModel	Text	Luogo di pubblicazione
Data		DataModel	Text	E' un testo contenente le indicazioni per datare l'oggetto (circa X, dal ... al ..., ecc)
Note		DataModel	Text	
Supporto		DataModel	Select	Lista chiusa reperita da relazione
Tecnica Grafica		DataModel	Select	Lista chiusa reperita da relazione
Designazione Materiale Grafico		DataModel	Select	Lista chiusa reperita da relazione
Scala		DataModel	Text	
Proiezione		DataModel	Text	
Coordinate		DataModel	Text	
Soggetti coinvolti		DataModel	Autocomplete	Lista incrementale reperita da relazione
Complessi archivistici collegati		DataModel	Autocomplete	Lista incrementale reperita da relazione
Soggetti produttori		DataModel	Autocomplete	Lista incrementale reperita da relazione
Soggetti conservatori		DataModel	Autocomplete	Lista incrementale reperita da relazione
Numero unità		DataModel	Text	

Elementi del modulo				
Nome	Obblig.	Lungh.	Tipo HTML	Descrizione
Link catalogo		DataModel	Text	
Diritti		DataModel	Text	
Altre informazioni		DataModel	Textarea	
Segnatura		DataModel	Text	

Nella pagina sono disponibili le seguenti azioni:

Azioni disponibili		
Nome	Descrizione	Destinazione
Riga di progetto	Cliccando su ciascun progetto l'alberatura si espande visualizzando le collezioni e viene aperta la pagina di visualizzazione del progetto	Lista collezione / Visualizzazione progetto
Riga di collezione	Cliccando su ciascuna collezione esplosa da un progetto l'utente può accedere alla sua visualizzazione. Contestualmente la Collezione viene esplosa e viene presentata una voce che rimanda agli oggetti originali.	Esplosione oggetti originali / Visualizzazione collezione
Riga di oggetti originali	Cliccando sulla riga l'utente accede alla lista degli oggetti originali	Lista oggetti originali
Catalogazione	Consente di visionare il tab relativo alla catalogazione dell'oggetto originale	Scheda oggetto originale – catalogazione
Cronologia	Permette di attivare il tab contenente la cronologia dell'oggetto	Scheda oggetto originale – cronologia
Sommario	Abilita il tab relativo al sommario (TOC) dell'oggetto originale	Scheda oggetto originale – sommario
Anteprima	Permette di vedere l'anteprima digitalizzata dell'oggetto originale	Scheda oggetto originale – anteprima
Correzioni	Consente di effettuare le operazioni di richiesta di correzioni sull'oggetto	Scheda oggetto originale – correzioni
Salva	Permette di salvare le informazioni introdotte nel modulo di modifica dei dati	Modifica catalogazione oggetto originale – Box di esito
Visualizza	Consente di visualizzare l'oggetto originale	Scheda oggetto originale – catalogazione

L'esito dell'operazione di modifica viene notificato attraverso una finestra di dialogo.

7.13 Catalogazione oggetti – Import dati catalografici

Il sistema consente al Catalogatore il caricamento dei dati catalografici per gli oggetti originali visibili nella sezione "Catalogazione". Esso è possibile scaricando, compilando e caricando a sistema un template Excel opportunamente formattato in base alla tipologia di oggetto selezionata.

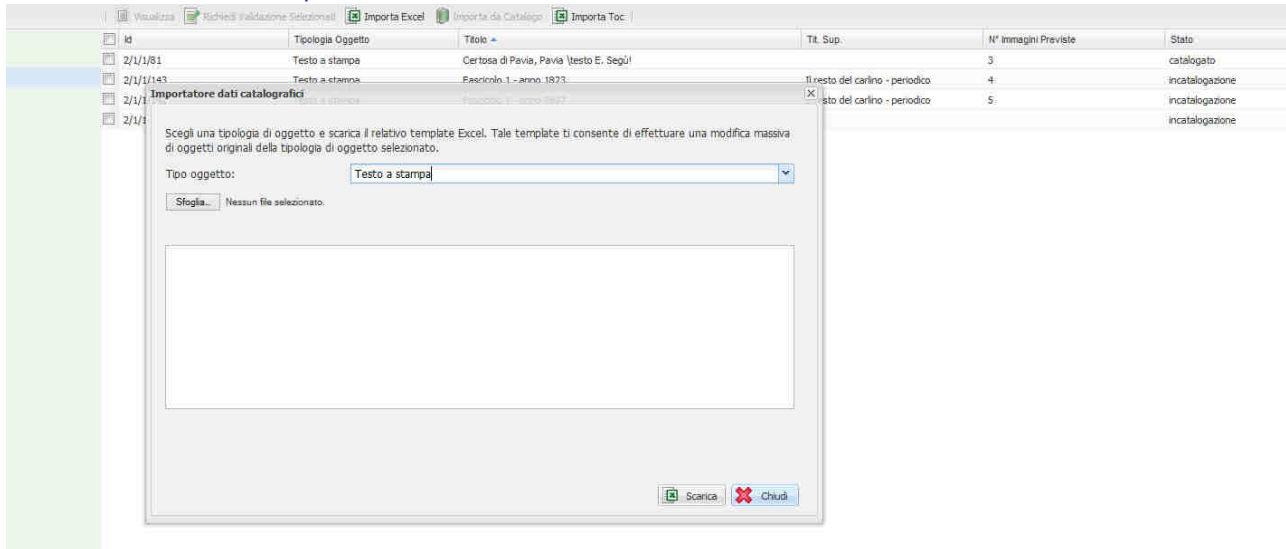

Per poter procedere con il caricamento dei dati catalografici, il Catalogatore deve selezionare una tipologia di oggetto e scaricare il relativo template Excel. Tale file è lo strumento grazie al quale è possibile effettuare l'importazione.

Per ognuna delle tipologie di oggetto esistono delle formattazioni diverse per template Excel. Ad esempio, per il tipo oggetto "Archivi" saranno presenti le 10 colonne: "Descrizione Contenutistica", "Descrizione fisica", "Livello bibliografico", "Qualificatore data", ecc.

Compilato il documento, il Catalogatore può effettuare l'upload dando inizio al processo di importazione. Tale routine compie una serie di riscontri con lo scopo di verificare che:

- Il file sia formattato correttamente per il tipo di oggetto precedentemente selezionato;
- Il file contenga i corretti riferimenti agli oggetti originali che si intendono modificare;
- Il file abbia dei dati validi.

Qualora non si evidenzino problemi i dati catalografici sono importati correttamente. In caso contrario sono presentati gli errori occorsi in modo da istruire l'utente sulle modifiche che devono essere effettuate al documento.

7.14 Catalogazione oggetti – Import da catalogo SBN-OPAC

Il sistema consente il caricamento dei dati catalografici recuperati da catalogo OPAC-SBN.

E' possibile procedere alla ricerca di un titolo specifico presente a catalogo e importare i suoi dati catalografici per uno degli oggetti visibili nella sezione "Catalogazione". I dati importati sostituiranno quelli eventualmente già presenti per l'oggetto selezionato.

Le interfacce e i meccanismi che sottendono il funzionamento del processo sono identici a quelli specificati per la fase di identificazione oggetti. L'unica differenza è che si consente la selezione e la conseguente importazione di un unico oggetto originale tra i risultati di ricerca.

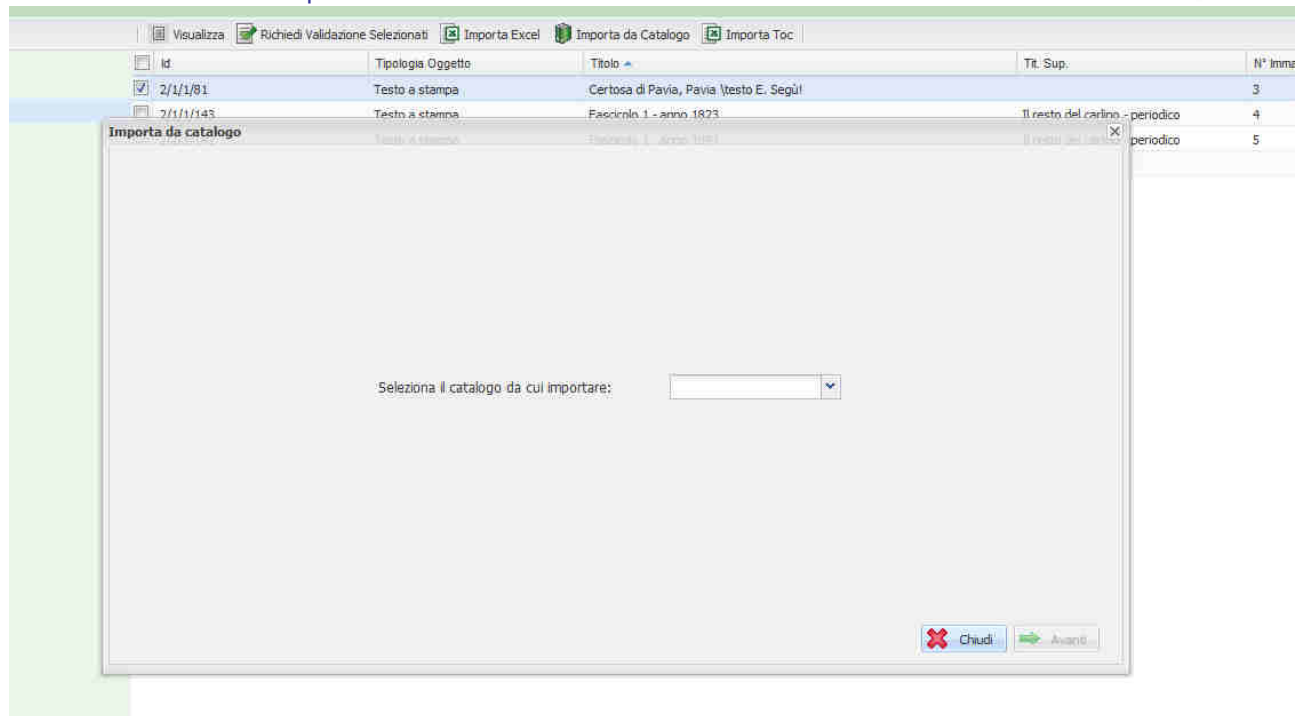

7.15 Catalogazione oggetti – Import dati TOC

Il sistema consente il caricamento massivo dei dati TOC per ciascun oggetto digitale visibile dal Catalogatore nella sezione “Catalogazione”. Esso è possibile scaricando, compilando e caricando a sistema un template Excel opportunamente formattato.

Per poter procedere con il caricamento dei dati TOC, il Catalogatore deve scaricare il template Excel messo a disposizione dal sistema. Tale file è lo strumento grazie al quale è possibile effettuare l'importazione.

Colonne template	
Nome	Descrizione
ID oggetto	Codice identificativo dell'oggetto originale (lo stesso utilizzato dal Digitalizzatore nella fase di caricamento delle immagini).
TOC lv1	I° livello del TOC.
TOC lv2	II° livello del TOC.
TOC lv3	III° livello del TOC.
TOC lv4	IV° livello del TOC.
Numero IMG	Numero dell'immagine collegata al livello TOC specificato. Ad esempio “0015” per indicare che la 15esima immagine è quella a cui legare il livello TOC specificato in riga.

Una volta compilato il file Excel, il Catalogatore può effettuare l'upload avviando il processo di importazione. Tale routine compie una serie di riscontri con lo scopo di verificare che:

- Il file sia formattato correttamente e contenga dei dati validi;
- Il file contenga i corretti riferimenti agli oggetti originali che si intendono modificare.

Qualora non si evidenzino problemi i dati TOC sono importati correttamente. In caso contrario sono presentati gli errori occorsi in modo da istruire l'utente sulle modifiche che devono essere effettuate al documento.

7.16 Cronologia oggetti – Scheda oggetto originale

La pagina presenta il seguente layout.

La tabella che compone la lista è ordinata per data crescente e presenta le seguenti colonne.

Colonne della tabella			
Nome	Ordinabile	Ord. Def.	Descrizione
Operazione			L'operazione eseguita sull'oggetto originale
Ruolo			Il ruolo dell'utente che ha eseguito l'operazione
Utente			L'utente che ha eseguito l'operazione
Data			Data dell'operazione

Nella pagina sono disponibili le seguenti azioni:

Azioni disponibili		
Nome	Descrizione	Destinazione
Riga di progetto	Cliccando su ciascun progetto l'alberatura si espande visualizzando le collezioni e viene aperta la pagina di visualizzazione del progetto	Lista collezione / Visualizzazione progetto
Riga di collezione	Cliccando su ciascuna collezione esplosa da un progetto l'utente può accedere alla sua visualizzazione. Contestualmente la Collezione viene esplosa e viene presentata una voce che rimanda agli oggetti originali.	Esplosione oggetti originali / Visualizzazione collezione
Riga di oggetti originali	Cliccando sulla riga l'utente accede alla lista degli oggetti originali	Lista oggetti originali
Catalogazione	Consente di visionare il tab relativo alla catalogazione dell'oggetto originale	Scheda oggetto originale – catalogazione

Cronologia	Permette di attivare il tab contenente la cronologia dell'oggetto	Scheda oggetto originale – cronologia
Sommario	Abilita il tab relativo al sommario (TOC) dell'oggetto originale	Scheda oggetto originale – sommario
Anteprima	Permette di vedere l'anteprima digitalizzata dell'oggetto originale	Scheda oggetto originale – anteprima
Correzioni	Consente di effettuare le operazioni di richiesta di correzioni sull'oggetto	Scheda oggetto originale – correzioni

7.17 Sommario – Scheda oggetto originale

La pagina presenta il seguente layout.

Nella pagina sono disponibili le seguenti azioni:

Azioni disponibili		
Nome	Descrizione	Destinazione
Riga di progetto	Cliccando su ciascun progetto l'alberatura si espande visualizzando le collezioni e viene aperta la pagina di visualizzazione del progetto	Lista collezione / Visualizzazione progetto
Riga di collezione	Cliccando su ciascuna collezione esplosa da un progetto l'utente può accedere alla sua visualizzazione. Contestualmente la Collezione viene esplosa e viene presentata una voce che rimanda agli oggetti originali.	Esplosione oggetti originali / Visualizzazione collezione
Riga di oggetti originali	Cliccando sulla riga l'utente accede alla lista degli	Lista oggetti originali

	oggetti originali	
Catalogazione	Consente di visionare il tab relativo alla catalogazione dell'oggetto originale	Scheda oggetto originale – catalogazione
Cronologia	Permette di attivare il tab contenente la cronologia dell'oggetto	Scheda oggetto originale – cronologia
Sommario	Abilita il tab relativo al sommario (TOC) dell'oggetto originale	Scheda oggetto originale – sommario
Anteprima	Permette di vedere l'anteprima digitalizzata dell'oggetto originale	Scheda oggetto originale – anteprima
Correzioni	Consente di effettuare le operazioni di richiesta di correzioni sull'oggetto	Scheda oggetto originale – correzioni
Drag&Drop	Qualora l'utente trascina un nodo su una immagine, questa viene associata al nodo; se il nodo è trascinato su di un altro nodo all'interno della struttura questo diventa padre del nodo precedente.	
Salva	Salva il sommario	
Inserisci	Aggiunge un nodo come ultimo figlio del nodo selezionato, qualora nessun nodo sia selezionato, aggiunge un nodo all'ultima posizione dell'alberatura	
Modifica	Consente di modificare il nodo selezionato	
Cancella	Elimina il nodo selezionato e tutti i suoi figli	
Deseleziona	Deseleziona il nodo scelto	
Tasto +	Apri la struttura del nodo	
Tasto -	Chiude la struttura del nodo	

7.18 Anteprima – Scheda oggetto originale

Il layout della pagina è contenuto nella seguente figura.

 Regione Lombardia

BDL
 BIBLIOTECA DIGITALE LOMBARDA

Numero verde 800.116.738

Utente: Simone Capra - CATALOGATORE - Catalogatore Biblioteca di Como

CATALOGAZIONE OGGETTI

Dashboard
 Identificazione Oggetti
 Catalogazione

▼ Titolo progetto di prova
 ▼ Collezione di prova
 ▶ 2 oggetti

Catalogazione Cronologia Sommario **Anteprima** Correzioni

Apri con Bookreader Scarica Pdf

Nella pagina sono disponibili le seguenti azioni:

Azioni disponibili		
Nome	Descrizione	Destinazione
Riga di progetto	Cliccando su ciascun progetto l'alberatura si espande visualizzando le collezioni e viene aperta la pagina di visualizzazione del progetto	Lista collezione / Visualizzazione progetto
Riga di collezione	Cliccando su ciascuna collezione esplosa da un progetto l'utente può accedere alla sua visualizzazione. Contestualmente la Collezione viene esplosa e viene presentata una voce che rimanda agli oggetti originali.	Esplosione oggetti originali / Visualizzazione collezione
Riga di oggetti originali	Cliccando sulla riga l'utente accede alla lista degli oggetti originali	Lista oggetti originali
Catalogazione	Consente di visionare il tab relativo alla catalogazione dell'oggetto originale	Scheda oggetto originale – catalogazione
Cronologia	Permette di attivare il tab contenente la cronologia dell'oggetto	Scheda oggetto originale – cronologia
Sommario	Abilita il tab relativo al sommario (TOC) dell'oggetto originale	Scheda oggetto originale – sommario
Anteprima	Permette di vedere l'anteprima digitalizzata dell'oggetto originale	Scheda oggetto originale – anteprima
Correzioni	Consente di effettuare le operazioni di richiesta di correzioni sull'oggetto	Scheda oggetto originale – correzioni
Visualizza Bookreader	Permette all'utente di visionare in una nuova finestra del browser l'elaborato correttamente	Bookreader

Lombardia Informatica S.p.A.

	impaginato	
Scarica PDF	Consente all'utente di scaricare il PDF dell'oggetto originale	
Click sull'immagine	Apertura di una nuova finestra con livello di zoom maggiore	

Una click sull'immagine produrrà uno zoom sull'immagine scelta.

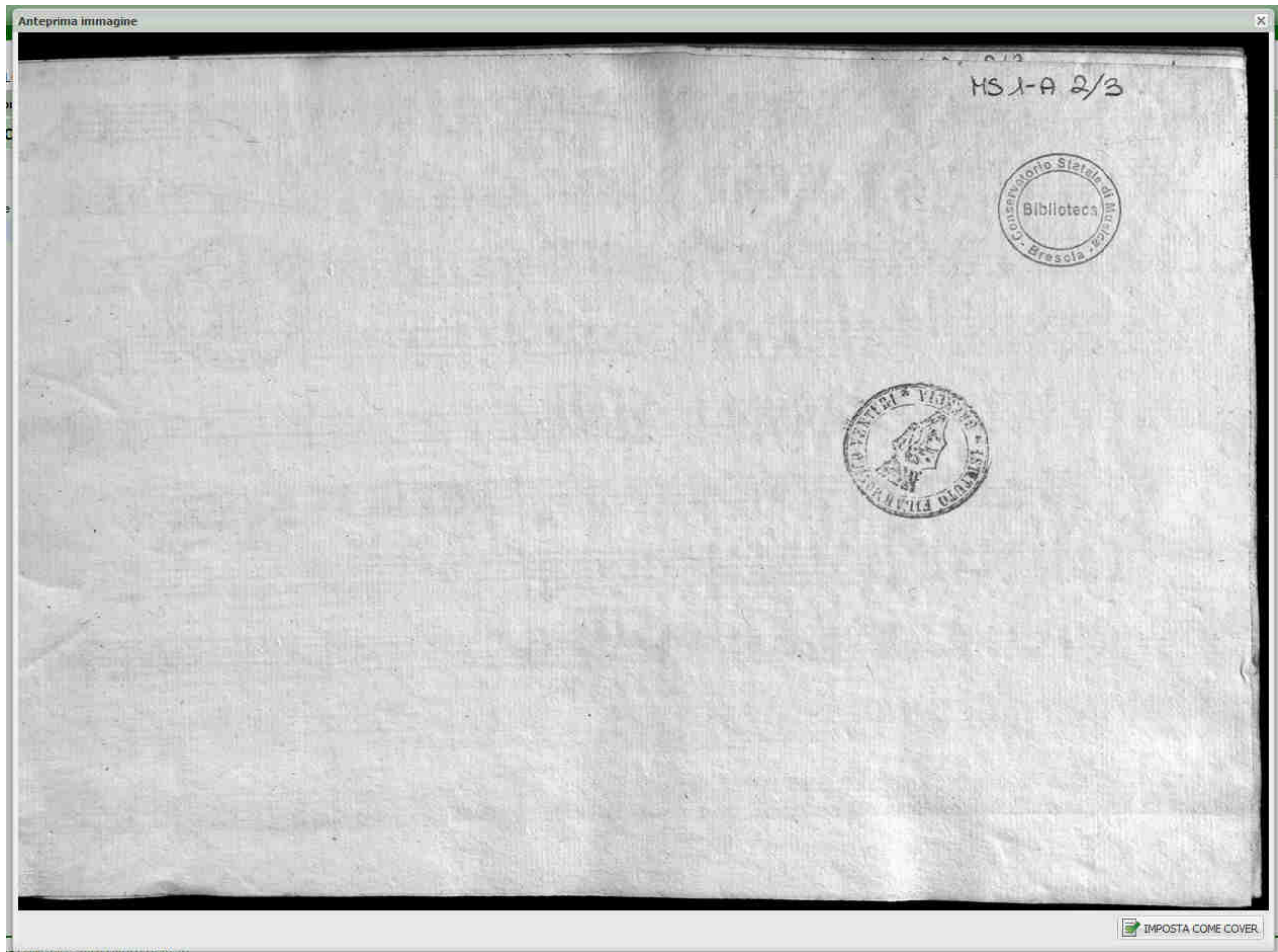

E' possibile impostare l'immagine scelta come COVER dell'oggetto cliccando sul pulsante IMPOSTA COME COVER. In questo modo verrà presentata l'immagine scelta all'interno dell'applicativo di pubblicazione dati BDL.

La pagina del Bookreader si presenta secondo la seguente figura.

Gli elementi della pagina e le azioni disponibili sono :

- Gestione dell'indice creato e puntamento della pagina scelta
- Gestione una – due finestre
- Zoom avanti e indietro
- Scorrimento pagine (anche tramite flip tramite mouse direttamente sulla pagina)

7.19 Correzioni – Scheda oggetto originale

La pagina presenta il seguente layout.

 Regione Lombardia
 BDL
BIBLIOTECA DIGITALE LOMBARDIA

Utente: Simone Capra - CATALOGATORE - Catalogatore Biblioteca di Como

MENU: **CATALOGAZIONE OGGETTI**

Dashboard
 Identificazione Oggetti
 Catalogazione

Titolo progetto di prova
 Collezione di prova
 2 oggetti

Catalogazione Cronologia Sommario Anteprima **Correzioni**

Inserisci una richiesta di correzione

Invia Richiesta

Nella pagina sono disponibili le seguenti azioni:

Azioni disponibili		
Nome	Descrizione	Destinazione
Riga di progetto	Cliccando su ciascun progetto l'alberatura si espande visualizzando le collezioni e viene aperta la pagina di visualizzazione del progetto	Lista collezione / Visualizzazione progetto
Riga di collezione	Cliccando su ciascuna collezione esplosa da un progetto l'utente può accedere alla sua visualizzazione. Contestualmente la Collezione viene esplosa e viene presentata una voce che rimanda agli oggetti originali.	Esplosione oggetti originali / Visualizzazione collezione
Riga di oggetti originali	Cliccando sulla riga l'utente accede alla lista degli oggetti originali	Lista oggetti originali
Catalogazione	Consente di visionare il tab relativo alla catalogazione dell'oggetto originale	Scheda oggetto originale – catalogazione
Cronologia	Permette di attivare il tab contenente la cronologia dell'oggetto	Scheda oggetto originale – cronologia
Sommario	Abilita il tab relativo al sommario (TOC) dell'oggetto originale	Scheda oggetto originale – sommario
Anteprima	Permette di vedere l'anteprima digitalizzata dell'oggetto originale	Scheda oggetto originale – anteprima
Correzioni	Consente di effettuare le operazioni di richiesta di correzioni sull'oggetto	Scheda oggetto originale – correzioni
Invia Richiesta	Consente di memorizzare la richiesta di correzione nel database	Scheda oggetto originale – Correzioni – box di esito

7.20 Funzione di “Correzione pubblicato”

La funzione permette la correzione dei dati quando il titolo è in stato “pubblicato”.

La funzione, a partire dall'alberatura progetto-collezione-oggetto permette la selezione degli oggetti da riportare nello stato “in catalogazione” per una modifica dei dati di catalogazione/aggiornamento TOC.

La pagina presenta il seguente layout.

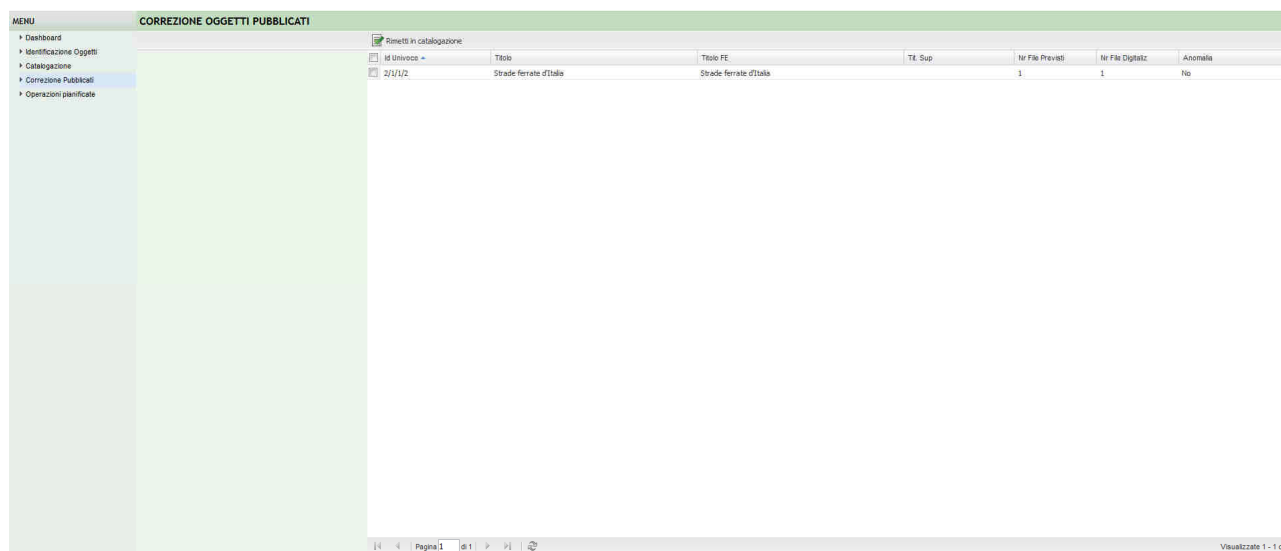

Nella pagina sono disponibili le seguenti azioni:

Azioni disponibili		
Nome	Descrizione	Destinazione
Riga di progetto	Cliccando su ciascun progetto l'alberatura si espande visualizzando le collezioni e viene aperta la pagina di visualizzazione del progetto	Lista collezione / Visualizzazione progetto
Riga di collezione	Cliccando su ciascuna collezione esplosa da un progetto l'utente può accedere alla sua visualizzazione. Contestualmente la Collezione viene esplosa e viene presentata una voce che rimanda agli oggetti originali.	Esplosione oggetti originali / Visualizzazione collezione
Riga di oggetti originali	Cliccando sul pulsante di selezione è possibile selezionare uno o più oggetti	Lista oggetti originali
Rimetti in catalogazione	Cliccando sul pulsante l'/gli oggetti saranno riportati nello stato “in catalogazione” per permettere la modifica dei dati di catalogazione oppure dei dati di TOC	Lista oggetti originali

8 PROFILO DIGITALIZZATORE

Le funzioni possibili per il ruolo di digitalizzatore sono :

- Caricamento immagini
- Correzione immagini

Il digitalizzatore prende in carico i titoli validati dal supervisore e tramite un client SFTP e le credenziali associate all'Istituto per il collegamento fornite da LISPA, carica la struttura dati oggetto (composta da istituto, collezione, identificativo oggetto e cartelle relative a immagini master e derivate – in base ai formati configurati in piattaforma) e PDF.

Il Digitalizzatore, dopo aver trasferito nell'area TMP le immagini dell'oggetto conferma il caricamento tramite apposita funzione.

L'applicativo, per ogni cartella/immagine effettua i controlli di coerenza; inoltre vengono effettuati i controlli di corretta struttura dati e corretto numero di immagini digitalizzate.

Nel caso in cui ci siano anomalie, vengono scritte nel log dell'oggetto originale e la struttura dati non viene copiata nell'area definitiva. Nel caso in cui non ci sono anomalie la struttura dati viene copiata nell'area di storage definitiva e viene generato l'oggetto digitale con legato le immagini appena inserite. Nell'area TMP viene lasciata una copia delle immagini e viene scritto un file “.accolto”.

Nel caso in cui il numero immagini proposte sia diverso dal numero di immagini digitalizzate la verifica avrà esito positivo, i dati spostati nell'area definitiva e verrà inviata una email informativa della differenza al Supervisore e al Catalogatore.

8.1 Struttura dati

Al Digitalizzatore viene notificato sia durante la verifica degli oggetti originali sia durante il processo di accoglimento la struttura di cartelle che devono accogliere le immagini digitalizzate. Quindi viene generato un ID univoco dell'oggetto originale accodando, separati da “/”, i diversi identificativi delle entità che compongono l'oggetto stesso:

Istituto - Progetto – Collezione - Oggetto digitale

Il sistema BDL si interfaccia con DATA DOMAIN e con NETAPP per garantire il corretto storage delle immagini utilizzate dal sistema. Questi due servizi sono costituiti da NAS opportunamente configurati con politiche di backup, verifica integrità, ecc. BDL monta le risorse attraverso il protocollo NFS, pertanto entrambi i sistemi saranno visti dal software come elementi del filesystem del server

Il caricamento delle immagini avviene attraverso un client SFTP opportunamente configurato per interagire con l'area TMP, ossia l'area di file system di primo caricamento da parte del Digitalizzatore. Il processo di Archiviazione trasferisce i file contenuti nell'area TMP nelle diverse directory di persistenza residenti su NETAPP e DATADOMAIN.

In generale il file system è strutturato in tre directory principali:

- TMP (NETAPP)
- DIGITAL FILES (NETAPP)
- MASTER FILES (DATADOMAIN)

Lombardia Informatica S.p.A.

TMP rappresenta l'area di storage per ogni Istituto dove il Digitalizzatore può "parcheggiare" temporaneamente le immagini digitalizzate. Le sottocartelle hanno la seguente struttura:

Istituto - Progetto – Collezione - Oggetto digitale – Formato di immagine

Esempio

```
tmp_digital_files
|-4
|-5 # id_istituto
|-24 # id_progetto
|-67 # id_collezione
|-234 # id_oggetto_digitale
|   |-master # immagini master in formato TIFF
|   |   |-0001.tif
|   |   |-0002.tif
|   |   |-0003.tif
|   |
|   |-large # immagini jpeg 300 DPI
|   |   |-0001.jpg
|   |   |-0002.jpg
|   |   |-0003.jpg
|   |
|   |-medium # immagini jpeg 150 DPI
|   |   |-0001.jpg
|   |   |-0002.jpg
|   |   |-0003.jpg
|   |
|   |-small # immagini jpeg 75 DPI
|   |   |-0001.jpg
|   |   |-0002.jpg
|   |   |-0003.jpg
|   |
|   |-thumbnail # thumbnail 150px X 150px
|   |   |-0001.gif
|   |   |-0002.gif
|   |   |-0003.gif
|   |
|   |-pdf
|   |   |-234.pdf
|   |
|   |-pdfsingle # pdf singola pagina (opzionale)
|   |   |-0001.pdf
|   |   |-0002.pdf
|   |   |-0003.pdf
```

digital_files rappresenta l'area di storage dove sono trasferite le immagini dopo il processo di archiviazione.

Le sottocartelle hanno la seguente struttura:

Istituto - Progetto – Collezione - Oggetto digitale – Formato di immagine

Esempio

```
digital_files
|-4
|-5 # id_istituto
|-24 # id_progetto
|-67 # id_collezione
|-234 # id_oggetto_digitale
|   |-large # immagini jpeg 300 DPI
|   |   |-0001.jpg
|   |   |-0002.jpg
|   |   |-0003.jpg
|   |
|   |-medium # immagini jpeg 150 DPI
|   |   |-0001.jpg
|   |   |-0002.jpg
|   |   |-0003.jpg
|   |
|   |-small # immagini jpeg 75 DPI
|   |   |-0001.jpg
|   |   |-0002.jpg
|   |   |-0003.jpg
|   |
|   |-thumbnail # thumbnail 150px X 150px
|   |   |-0001.gif
|   |   |-0002.gif
|   |   |-0003.gif
|   |
|   |-pdf
|   |   |-234.pdf
|   |
|   |-pdfsingle # pdf singola pagina (opzionale)
|   |   |-0001.pdf
|   |   |-0002.pdf
|   |   |-0003.pdf
```

ù

Lombardia Informatica S.p.A.

master_files rappresenta l'area di storage dove sono spostate le immagini master dopo il processo di archiviazione. Quest'area è gestita dal prodotto DATA DOMAIN che si occupa di garantire il processo di preservazione. Le sottocartelle hanno la seguente struttura:

Istituto - Progetto – Collezione - Oggetto digitale – Tipologia di immagine

Esempio

```
master_files
|
|-4
|   |-5 # id_istituto
|       |-24 # id_progetto
|           |-67 # id_collezione
|               |-234 # idoggetto_digitale
|                   |-master # immagini master in formato TIFF
|                       |-0001.tif
|                       |-0002.tif
|                       |-0003.tif
```

8.2 Controlli di coerenza immagini

Il processo di Accoglimento prevede l'utilizzo di alcuni criteri per la determinazione della corretta formattazione e costituzione delle cartelle immagini presenti nell'area TMP.

- 1) Esistenza dell'istituto
- 2) Esistenza del progetto legato all'istituto
- 3) Esistenza della collezione legata al progetto
- 4) Esistenza dell'oggetto originale legato alla collezione
- 5) Progetto non concluso
- 6) Oggetto originale in stato incatalogazione/catalogato
- 7) Presenza delle cartelle master – large – medium – small –pdf – thumbnail – (pdfsingle opzionale).
- 8) Presenza del file <idOggetto>.pdf nella cartella pdf (o della cartella pdfsingle, con i file delle singole pagine PDF)
- 9) Coerenza dell'estensione delle immagini presenti nella cartella
 - a. Master – file formato TIFF
 - b. Large – medium – small – file formato JPG
 - c. Thumbnail – file formato GIF
- 10) Controllo del nome immagine (ci si aspettano 4 cifre numeriche)
- 11) Controllo di sequenzialità delle immagini, ossia che non siano presenti salti di numero
- 12) Controllo del numero immagini rispetto al numero indicato dal Digitalizzatore
- 13) I DPI del formato è controllato per ogni file di immagini
 - a. Master – 400 DPI
 - b. Large – 300 DPI

8.3 Ricerca oggetto originale – Caricamento immagini

Presenta la seguente interfaccia, nella quale i progetti compaiono in ordine alfabetico.

Nella pagina sono presenti i seguenti dati.

Dati di visualizzazione	
Nome	Descrizione
ID	Istituto dell'oggetto originale
Titolo	Titolo dell'oggetto originale
Titolo Superiore	Eventuale titolo superiore
Img Prev	Numero di immagini stimate dal catalogatore
Img Digit	Numero di immagini digitalizzate dal digitalizzatore
Anomalia	Identifica se nell'oggetto originale è presente il flag AnomaliaImmagini a true

Azioni disponibili		
Nome	Descrizione	Destinazione
Riga di istituto	Cliccando su ciascun istituto si espande l'alberatura sottostante visualizzando i progetti e la lista degli oggetti originali viene filtrata in base all'istituto selezionato	Lista progetti / Ricerca oggetto originale
Riga di progetto	Cliccando su ciascun progetto l'alberatura si espande visualizzando le collezioni e la lista degli oggetti originali viene filtrata in base al progetto selezionato	Lista collezione / Ricerca oggetto originale
Riga di collezione	Cliccando su ciascuna collezione esplosa da un progetto l'utente filtra la lista degli oggetti in base alla specifica collezione	Ricerca oggetto originale
Click sulla riga	Permette all'utente di visualizzare il dettaglio dell'oggetto originale specifico	Visualizza oggetto originale
Filtra	Filtra i record della tabella attraverso la valorizzazione di un campo di testo ricercato	Ricerca oggetto originale

	all'interno di tutte le colonne presenti nella tabella.	
--	---	--

8.4 Conferma caricamento – Caricamento immagini

Dopo aver selezionato il titolo da caricare e premuto il pulsante CARICA IMMAGINI viene visualizzato un riepilogo delle informazioni del titolo.

Informazioni sull'Oggetto Originale	
ID:	2/21/41/422
Istituto:	Biblioteca di Como
Progetto:	Titolo progetto di prova
Collezione:	Collezione di prova
Titolo:	Carta geografica dell'Albania
Titolo Superiore:	
Immagini Previste:	3
Immagini Digitalizzate:	
Tipologia Oggetto:	Testo a stampa

At the bottom of the modal window, there are two buttons: 'Annulla' (Cancel) and 'Conferma caricamento' (Confirm upload).

Premendo CONFERMA CARICAMENTO si procederà al controllo dei file caricati.

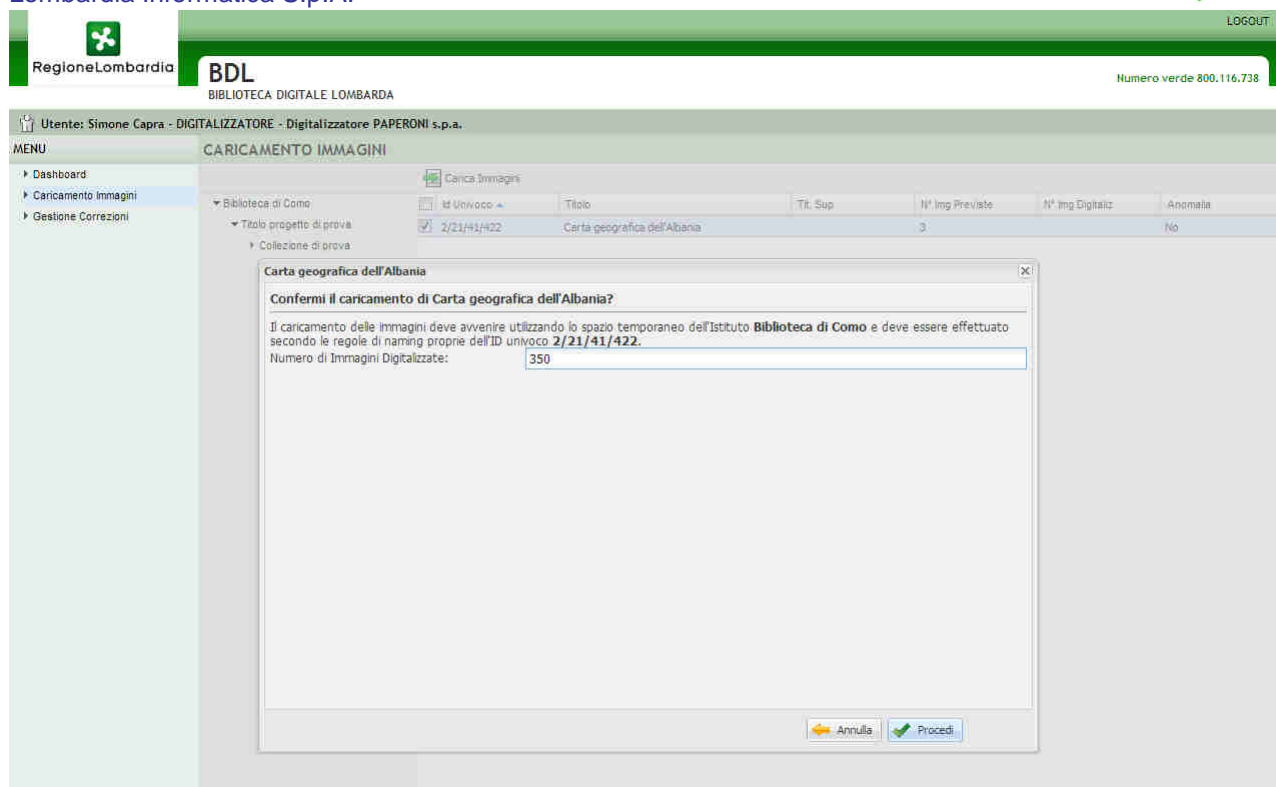

La pagina contiene le seguenti possibilità di azione.

Azioni disponibili		
Nome	Descrizione	Destinazione
Riga di istituto	Cliccando su ciascun istituto si espande l'alberatura sottostante visualizzando i progetti e la lista degli oggetti originali viene filtrata in base all'istituto selezionato	Lista progetti / Ricerca oggetto originale
Riga di progetto	Cliccando su ciascun progetto l'alberatura si espande visualizzando le collezioni e la lista degli oggetti originali viene filtrata in base al progetto selezionato	Lista collezione / Ricerca oggetto originale
Riga di collezione	Cliccando su ciascuna collezione esplosa da un progetto l'utente filtra la lista degli oggetti in base alla specifica collezione	Ricerca oggetto originale
Annulla	Consente all'utente di annullare l'operazione corrente	Visualizzazione oggetto originale
Procedi	Permette di procedere nell'operazione di conferma del caricamento	Conferma caricamento immagini – esito OK/KO

Nel momento in cui il Digitalizzatore avvia il processo di caricamento delle immagini questo, anziché essere elaborato nell'immediato, è schedato come job asincrono sfruttando la funzionalità del pannello di controllo. Il job viene eseguito in maniera trasparente per l'utente qualche minuto dopo la sua registrazione a sistema.

E' possibile verificare l'esito dei job mandati in elaborazione tramite la sezione chiamata "Operazioni Pianificate". Tale sezione si divide nelle sottosezioni: "In Attesa" e "Terminate".

Lombardia Informatica S.p.A.

La sottosezione “In Attesa” mostra le informazioni di tutti i job (asincroni) che sono in attesa di essere eseguiti o in fase di esecuzione. E’ data la possibilità all’utente di cancellare uno o più job esistenti.

MENU	OPERAZIONI DA EFFETTUARE				
Dashboard					
Caricamento Immagini					
Gestione Correzioni					
Operazioni pianificate					
In attesa					
Terminate					

	Cancella				
<input type="checkbox"/>	Nome Utente	Inizio	Tipo	Stato	Input
<input checked="" type="checkbox"/>	Lispa, Digitalizzatore	02/07/2015 15:33:00	Caricamento Immagini	ATTESA	423/105/146/1362

La sottosezione “Terminate” mostra tutti i job (asincroni) terminati con le relative informazioni. E’ data la possibilità all’utente di cancellare uno o più job e/o visualizzarne uno selezionato.

Utente: Digitalizzatore Lispa - MLNLM79T05E801X - Digitalizzatore Space Spa							
MENU	OPERAZIONI DA EFFETTUARE						
Dashboard							
Caricamento Immagini							
Gestione Correzioni							
Operazioni pianificate							
In attesa							
Terminate							

<input type="checkbox"/>	Nome Utente	Inizio	Fine	Tipo	Esito	Input	Output
<input checked="" type="checkbox"/>	Lispa, Digitalizzatore	02/07/2015 11:26:00	02/07/2015 11:34:11	Carica Immagini	OK	421/161/241/3391	
<input checked="" type="checkbox"/>	Lispa, Digitalizzatore	02/07/2015 11:26:00	02/07/2015 11:35:05	Carica Immagini	OK	424/102/264/2414	
<input checked="" type="checkbox"/>	Lispa, Digitalizzatore	02/07/2015 09:48:00	02/07/2015 10:24:17	Carica Immagini	OK	421/161/241/3331	
<input checked="" type="checkbox"/>	Lispa, Digitalizzatore	01/07/2015 10:42:00	01/07/2015 10:46:01	Carica Immagini	ECCEZIONE	421/161/241/3331	Unable to delete file: /home/tonicat7/fs-netapp/fdhttp/421/161/241/3331/large/0470.jpg
<input checked="" type="checkbox"/>	Lispa, Digitalizzatore	30/06/2015 11:23:00	30/06/2015 11:26:50	Carica Immagini	ECCEZIONE	421/161/241/3331	Unable to delete file: /home/tonicat7/fs-netapp/fdhttp/421/161/241/3331/large/0470.jpg
<input checked="" type="checkbox"/>	Lispa, Digitalizzatore	28/06/2015 18:48:00	28/06/2015 18:48:00	Carica Immagini	HO	402/61/101/1009	[DOR] La cartella per il formato large non esiste [DOR] La cartella per il formato medium non esiste
<input checked="" type="checkbox"/>	Lispa, Digitalizzatore	28/06/2015 18:48:00	28/06/2015 19:09:56	Carica Immagini	HO	402/61/101/1313	[IMG] thumbnail/Thumb.db estensione non corretta per il formato thumbnail [IMG] thumbnail
<input checked="" type="checkbox"/>	Lispa, Digitalizzatore	28/06/2015 18:48:00	28/06/2015 19:09:56	Carica Immagini	HO	402/61/101/1311	[IMG] thumbnail/Thumb.db estensione non corretta per il formato thumbnail [IMG] thumbnail
<input checked="" type="checkbox"/>	Lispa, Digitalizzatore	28/06/2015 12:11:00	28/06/2015 13:59:24	Carica Immagini	OK	402/61/101/1350	
<input checked="" type="checkbox"/>	Lispa, Digitalizzatore	28/06/2015 12:11:00	28/06/2015 14:57:08	Carica Immagini	OK	402/61/101/1351	
<input checked="" type="checkbox"/>	Lispa, Digitalizzatore	28/06/2015 12:11:00	28/06/2015 15:56:01	Carica Immagini	OK	402/61/101/1352	
<input checked="" type="checkbox"/>	Lispa, Digitalizzatore	28/06/2015 12:10:00	28/06/2015 12:10:00	Carica Immagini	HO	402/61/101/1641	[DOR] La cartella per il formato large non esiste [DOR] La cartella per il formato medium non esiste
<input checked="" type="checkbox"/>	Lispa, Digitalizzatore	28/06/2015 12:10:00	28/06/2015 12:57:46	Carica Immagini	OK	402/61/101/1349	
<input checked="" type="checkbox"/>	Lispa, Digitalizzatore	27/06/2015 21:24:00	27/06/2015 22:52:47	Carica Immagini	OK	402/61/101/1637	
<input checked="" type="checkbox"/>	Lispa, Digitalizzatore	27/06/2015 21:24:00	28/06/2015 00:47:20	Carica Immagini	OK	402/61/101/1639	

8.5 Generazione immagini derivate – Caricamento immagini

L’utente seleziona uno degli oggetti originali mostrati, clicca il bottone “Carica e genera” e conferma in prima battuta la schedulazione del job di generazione delle immagini derivate e, successivamente in assenza di errori, la schedulazione del job di caricamento delle immagini.

La nuova funzionalità è composta da un’interfaccia praticamente identica a quella collegata al bottone “Carica”. L’unica differenza si ha nella presenza di uno step intermedio fra la presentazione delle informazioni generali dell’oggetto originale selezionato e la conferma del caricamento delle immagini.

<input type="checkbox"/>	Id Univoco	Titolo	Tit. Sup	Nr File Previsti	Nr File Digitali
<input checked="" type="checkbox"/>	423/105/146/1362	Reg. 422_1891		59	
<input checked="" type="checkbox"/>	423/105/146/1362	Reg. 422_1891		29	
<input checked="" type="checkbox"/>	423/105/146/1362	Reg. 422_1891		29	

Confermi la creazione delle immagini derivate di Reg. 422_1891?

Il caricamento delle immagini, perché vada a buon fine, prevede la presenza di tutte le immagini dell’Oggetto Originale nella loro corretta derivazione. E’ possibile generare automaticamente tali immagini dal contenuto della cartella **master**.

Desideri generare le immagini?

☐ SI ☒ NO

Annulla Conferma generazione

Lombardia Informatica S.p.A.

Il job di generazione delle immagini derivate esegue le seguenti verifiche:

- Verifica che esista la cartella “master” nella directory TMP dedicata all’oggetto originale selezionato;
- Verifica che le immagini in cartella “master” abbiano estensione “.tiff”;
- Verifica che le immagini siano nominate correttamente nel rispetto delle regole di naming generalmente utilizzate per le immagini (“0001.tiff”, “0002.tiff”, ecc.);
- Verifica che le immagini siano nominate sequenzialmente a partire dall’immagine “0001.tiff” (per intenderci, se sono presenti le immagini “0001.tiff” e “0004.tiff” devono essere presenti anche le immagini “0002.tiff” e “0003.tiff”);

Verifica che il numero di immagini contenute in cartella “master” corrisponda al numero di immagini segnalate nell’interfaccia di caricamento immagini.

8.6 Lista oggetti da correggere – Correzione immagini

La funzionalità è in tutto simile alla precedente; in questa funzionalità vengono gestiti i titoli che hanno avuto una richiesta di correzione da parte del CATALOGATORE.